



**ESTADO DA PARAÍBA  
PREFEITURA MUNICIPAL DE CATOLÉ DO ROCHA  
COMISSÃO PERMANENTE DE LICITAÇÃO**

**EDITAL - Licitação**

**PROCESSO ADMINISTRATIVO Nº 00059/2022**

**LICITAÇÃO Nº. 00008/2022**

**MODALIDADE: TOMADA DE PREÇOS**

**TIPO: MENOR PREÇO**

Órgão Realizador do Certame:

PREFEITURA MUNICIPAL DE CATOLÉ DO ROCHA

PRAÇA SERGIO MAIA, 66 - CENTRO - CATOLÉ DO ROCHA - PB.

CEP: 58884-000 - E-mail: licitacao@catoleodorocha.pb.gov.br - Tel.: (083) 34411383.

O Órgão Realizador do Certame acima qualificado, inscrito no CNPJ 09.067.562/0001-27, doravante **denominado simplesmente ORC**, torna público para conhecimento de quantos possam interessar que fará realizar através da Comissão Permanente de Licitação, doravante denominada simplesmente Comissão, as 09:00 horas do dia 05 de Abril de 2022 no endereço acima indicado, licitação na modalidade Tomada de Preços nº. 00008/2022, tipo menor preço, e sob o regime de empreitada por preço unitário; tudo de acordo com este instrumento e em observância a Lei Federal nº 8.666, de 21 de Junho de 1993; Lei Complementar nº 123, de 14 de Dezembro de 2006; e legislação pertinente, consideradas as alterações posteriores das referidas normas; conforme os critérios e procedimentos a seguir definidos, objetivando obter a melhor proposta para: Contratação de empresa especializada e do ramo para execução dos serviços de reforma da lavanderia do sítio Coronel Maia, localizado na Zona Rural do Município de Catolé do Rocha-PB.

**1.0.DO OBJETO**

1.1.Constitui objeto da presente licitação: Contratação de empresa especializada e do ramo para execução dos serviços de reforma da lavanderia do sítio Coronel Maia, localizado na Zona Rural do Município de Catolé do Rocha-PB.

1.2.As especificações do objeto ora licitado, encontram-se devidamente detalhadas no correspondente Termo de Referência - Anexo I deste Instrumento.

1.3.A contratação acima descrita, que será processada nos termos deste instrumento convocatório, especificações técnicas e informações complementares que o acompanham, quando for o caso, justifica-se: Pela necessidade da devida efetivação de obra para suprir demanda específica - Contratação de empresa especializada e do ramo para execução dos serviços de reforma da lavanderia do sítio Coronel Maia, localizado na Zona Rural do Município de Catolé do Rocha-PB -, considerada oportuna e imprescindível, bem como relevante medida de interesse público; e ainda, pela necessidade de desenvolvimento de ações continuadas para a promoção de atividades pertinentes, visando à maximização dos recursos em relação aos objetivos programados, observadas as diretrizes e metas definidas nas ferramentas de planejamento aprovadas.

1.4.Salienta-se que na referida contratação, não será concedido o tratamento diferenciado e simplificado para as Microempresas e Empresas de Pequeno Porte, nos termos das disposições contidas no Art. 47, da Lei Complementar nº 123/2006, por não enquadrar-se nas hipóteses dos incisos I e III, do Art. 48, como também, não ser oportuno aplicar a exigência facultada no inciso II, do mesmo artigo, visto estarem presentes, isolada ou simultaneamente, as situações previstas no inciso III, do Art. 49, todos do referido diploma legal. Fica, no entanto, assegurado a ME e EPP o tratamento diferenciado e simplificado previsto nos demais Artigos do Capítulo V, Seção I, da Lei nº. 123/06.

**2.0.DO LOCAL E DATA E DA IMPUGNAÇÃO DO EDITAL**

2.1.Os envelopes contendo a documentação relativa à habilitação e a proposta de preços para execução do objeto desta licitação, deverão ser entregues à Comissão até as 09:00 horas do dia 05 de Abril de 2022, no endereço constante do preâmbulo deste instrumento. Neste mesmo local, data e horário será realizada a sessão pública para abertura dos referidos envelopes.

2.2.Informações ou esclarecimentos sobre esta licitação, serão prestados nos horários normais de expediente: das 08:00 as 12:00 horas. E-mail: licitacao@catoleodorocha.pb.gov.br.

2.3.Qualquer cidadão é parte legítima para impugnar o ato convocatório deste certame por irregularidade na aplicação da Lei 8.666/93 e legislação pertinente, devendo protocolar o pedido, por escrito e dirigida a Comissão, até 05 (cinco) dias úteis antes da data fixada para a abertura dos envelopes de habilitação.

2.4.Caberá à Comissão, auxiliada pelos setores responsáveis pela elaboração deste ato convocatório e seus anexos, julgar e responder à impugnação em até 03 (três) dias úteis, considerados da data em que foi devidamente recebido o pedido.

2.5. Decairá do direito de impugnar os termos do ato convocatório deste certame perante a administração o licitante que não o fizer, por escrito e dirigida a Comissão, até o segundo dia útil que anteceder a abertura dos envelopes com as propostas, as falhas ou irregularidades que o viciariam, hipótese em que tal comunicação não terá efeito de recurso.

2.6. A respectiva impugnação será apresentada da seguinte forma:

2.6.1. Protocolizando o original, nos horários de expediente acima indicados, exclusivamente no seguinte endereço: Praça Sérgio Maia, 66 - Centro - Catolé do Rocha - PB.

### 3.0. DOS ELEMENTOS PARA LICITAÇÃO

3.1. Aos participantes, serão fornecidos os seguintes elementos:

3.1.1. ANEXO I - TERMO DE REFERÊNCIA - ESPECIFICAÇÕES;

3.1.2. ANEXO II - MODELOS DE DECLARAÇÕES;

3.1.3. ANEXO III - MODELO DO TERMO DE RENÚNCIA;

3.1.4. ANEXO IV - MODELO DA DECLARAÇÃO DE CUMPRIMENTO A LEI Nº 12.465/2011;

3.1.5. ANEXO V - MODELO DA DECLARAÇÃO DE CUMPRIMENTO A LEI Nº 1.374/2013;

3.1.6. ANEXO VI - MODELO DA DECLARAÇÃO DE VISITA TÉCNICA;

3.1.6. ANEXO VII - MINUTA DO CONTRATO.

3.2. A obtenção do Edital será feita da seguinte forma:

3.2.1. Pelos sites: [www.catoledorocha.pb.gov.br](http://www.catoledorocha.pb.gov.br); [www.tce.pb.gov.br](http://www.tce.pb.gov.br).

3.3. O Projeto Básico referente ao objeto ora licitado está disponibilizado junto à Comissão nos horários normais de expediente, até o último dia útil anterior à data estabelecida para recebimento dos envelopes habilitação e proposta, onde poderá ser examinado e obtido pelos interessados, inclusive em meio magnético, observados os procedimentos definidos pelo ORC.

### 4.0. DO SUPORTE LEGAL

4.1. Esta licitação reger-se-á pela Lei Federal nº 8.666, de 21 de Junho de 1993; Lei Complementar nº 123, de 14 de Dezembro de 2006; e legislação pertinente, consideradas as alterações posteriores das referidas normas; que ficam fazendo partes integrantes deste instrumento, independente de transcrição.

### 5.0. DO PRAZO E DOTAÇÃO

5.1. O prazo máximo para a execução do objeto ora licitado, conforme suas características e as necessidades do ORC, e que admite prorrogação nos casos previstos pela Lei 8.666/93, está abaixo indicado e será considerado a partir da emissão da Ordem de Serviço:

Início: 3 (três) dias;

Conclusão: 6 (seis) meses.

5.2. O prazo de vigência do correspondente contrato será determinado: 6 (seis) meses, considerado da data de sua assinatura.

5.3. As despesas decorrentes do objeto deste certame, correrão por conta da seguinte dotação:

Recursos Próprios do Município de Catolé do Rocha: FPM/ICMS e Outros

15.452.0034.2069 - Manutenção da Sec. de Infraestrutura

15.122.0034.1085 - Const. e Recuperação de Lavanderias

15.452.0034.1122 - Reforma e Ampliação de Prédios Públicos

449051.99 - Outras Obras e Instalações

449051.00 - Obras e Instalações

### 6.0. DAS CONDIÇÕES DE PARTICIPAÇÃO

6.1. Poderão participar deste certame, os licitantes devidamente cadastrados no ORC ou que atenderem a todas as condições para cadastramento até o terceiro dia anterior à data prevista para o recebimento das propostas, cuja regularidade será observada, em qualquer das hipóteses, exclusivamente mediante apresentação do Certificado de Inscrição de Fornecedores e Prestadores de Serviços, ou equivalente na forma da lei, fornecido pelo ORC, em plena validade:

6.1.1. Ao requerer inscrição no referido cadastro, ou atualização deste, a qualquer tempo, o interessado fornecerá os elementos necessários à satisfação das exigências dos Incisos I e IV, do Art. 27, da Lei 8.666/93.

6.2. Os proponentes deverão entregar a Comissão, no prazo determinado, dois envelopes fechados indicando, respectivamente, DOCUMENTAÇÃO e PROPOSTA DE PREÇOS, devidamente identificados nos termos definidos neste instrumento convocatório.

6.3. A participação neste certame é aberta a quaisquer interessados, inclusive as Microempresas, Empresas de Pequeno Porte e Equiparados, nos termos da legislação vigente.

6.4. Não poderão participar os interessados que se encontrem sob o regime falimentar, empresas estrangeiras que não funcionem no país, nem aqueles que tenham sido declarados inidôneos para licitar ou contratar com a Administração Pública ou que estejam cumprindo a sanção de suspensão do direito de licitar e contratar com o ORC.

6.5. Aos licitantes interessados fica resguardado o direito de enviar os envelopes de Proposta de Preços e Documentos de Habilitação **VIA POSTAL**, desde que, sejam entregues no Setor de protocolos da PREFEITURA MUNICIPAL DE CATOLÉ DO ROCHA, na Praça Sérgio Maia, 66, Centro, Catolé do Rocha-PB, CEP: 58.884-000, Telefone: (83) 3441 1202/(83) 3441 1383, com toda a identificação do licitante e dados pertinente ao procedimento licitatório em epígrafe e, impreterivelmente, **com no mínimo 60 (sessenta) minutos de antecedência ao horário previsto para abertura da sessão pública supracitada. Os envelopes entregues após o início da Sessão de Abertura serão desconsiderados.** Todo o procedimento de envio e regularidade das informações e



conteúdo dos documentos aqui referidos corre por conta e risco do licitante. Observar o item 7.6 deste Instrumento Convocatório.

6.7. Quando observada a ocorrência da entrega apenas dos envelopes junto ao Presidente da CPL, sem a permanência de representante credenciado na respectiva sessão pública, ficará subentendido que o licitante abdicou do direito de se pronunciar na referida fase, devendo através de **REQUERIMENTO EM 02 VIAS EFETUAR A ENTREGA DOS ENVELOPES JUNTO AO SETOR DE PROTOCOLOS DESTES ORC, MUNIDO DA SEGUINTE DOCUMENTAÇÃO: CERTIFICADO DE INSCRIÇÃO DE FORNECEDORES E PRESTADORES DE SERVIÇOS, OU EQUIVALENTE NA FORMA DA LEI, FORNECIDO PELO ORC, COM CADASTRO OU RENOVAÇÃO ATÉ O TERCEIRO DIA ANTERIOR A DATA PREVISTA PARA O RECEBIMENTO DAS PROPOSTAS, CÓPIA DOS DOCUMENTOS DO PORTADOR.** O protocolo deverá ocorrer impreterivelmente, **COM NO MÍNIMO 60 (SESSENTA) MINUTOS DE ANTECEDÊNCIA AO HORÁRIO PREVISTO PARA ABERTURA DA SESSÃO PÚBLICA SUPRACITADA,** é facultado ao licitante, não sendo condição para sua habilitação, a inclusão no envelope Documentação, da declaração expressa de renunciar ao direito de interpor recurso e ao prazo correspondente relativo à Fase de Habilitação, concordando com o prosseguimento do certame, previsto no Art. 43, III, da Lei 8.666/93, conforme modelo - Anexo III. Observar o item 7.6 deste Instrumento Convocatório.

6.8. É vedada à participação em consórcio.

**6.9. CONDIÇÃO ESPECÍFICA:** O licitante deverá atender ao requisito abaixo e o respectivo comprovante, obrigatoriamente, integrará os elementos do envelope DOCUMENTAÇÃO:

6.9.1. Comprovação de garantia, que deverá ser prestada até o **último dia útil** que anteceder a licitação, no valor equivalente a R\$ 1.052,89. Caberá ao licitante optar por uma das seguintes modalidades de garantia: a) caução em dinheiro ou em títulos da dívida pública, devendo estes ter sido emitidos sob a forma escritural, mediante registro em sistema centralizado de liquidação e de custódia autorizado pelo Banco Central do Brasil e avaliados pelos seus valores econômicos, conforme definido pelo Ministério da Fazenda; b) seguro garantia; c) fiança bancária. Sendo escolhida a opção de garantia através de **caução em dinheiro**, a empresa licitante deverá realizar depósito identificado na **Agência 0585-1, Conta Corrente nº 6.028-3, Banco do Brasil**, e apresentar o respectivo comprovante de depósito na Tesouraria da **Secretaria Municipal de Finanças da Prefeitura Municipal de Catolé do Rocha/PB** visando à obtenção de DAM - Documento de Arrecadação Municipal, vinculado a esta licitação, em dias úteis, das 08:00 às 12:00 horas. O respectivo documento de quitação, será válido até o seu resgate que somente poderá ocorrer cinco dias úteis após a homologação da presente licitação. Na hipótese do proponente sagre-se vencedor a referida garantia poderá ser utilizada, conforme o caso e a critério do ORC, na composição da prestação da garantia do contrato exigida.

#### **7.0. DA REPRESENTAÇÃO E DO CREDENCIAMENTO**

7.1. O licitante deverá se apresentar, para credenciamento junto a Comissão, quando for o caso, através de um representante, com os documentos que o credenciam a participar deste procedimento licitatório. Cada licitante credenciará apenas um representante que será o único admitido a intervir nas fases do certame na forma prevista neste instrumento, podendo ser substituído posteriormente por outro devidamente credenciado.

7.2. Para o credenciamento deverão ser apresentados os seguintes documentos:

7.2.1. Tratando-se do representante legal: Ato constitutivo, Estatuto ou Contrato Social e alterações em vigor, com atividade compatível com o objeto ora licitado, devidamente registrado, e em se tratando de sociedade por ações, acompanhado de documentos de eleição de seus administradores, no qual estejam expressos seus poderes para exercer direitos e assumir obrigações em decorrência de tal investidura, cópia dos documentos pessoais do titular ou sócios, quando for o caso; Certificado de Inscrição de Fornecedores e Prestadores de Serviços, fornecido pelo ORC, com cadastro ou renovação até o terceiro dia anterior a data prevista para o recebimento das propostas (O CRC não substituirá a documentação solicitada para Credenciamento e Habilitação);

7.2.2. Tratando-se de procurador: a procuração por instrumento público ou particular da qual constem os necessários poderes para formular verbalmente lances, negociar preços, firmar declarações, desistir ou apresentar as razões de recurso e praticar todos os demais atos pertinentes ao certame; acompanhada do correspondente instrumento de constituição da empresa, quando for o caso, que comprove os poderes do mandante para a outorga. Caso a procuração seja particular, deverá **ter firma reconhecida por cartório competente, ficará dispensado de reconhecimento de firma**, desde que o servidor possa comparar a assinatura do cidadão com a firma que consta no documento de identificação oficial que deverá ser apresentado no momento da sessão pública, conforme está disposto na Lei 13.726/2018.

7.2.3. O representante legal e o procurador deverão identificar-se apresentando documento oficial que contenha foto.

7.3. Estes documentos deverão ser entregues a Comissão - antes do início da sessão pública - em original, por qualquer processo de cópia autenticada por cartório competente ou membro da Comissão.

7.4. A não apresentação ou ainda a incorreção insanável de qualquer dos documentos de credenciamento impedirá a participação ativa do representante do licitante no presente certame. Esta ocorrência não inabilitará sumariamente o concorrente, apenas perderá o direito a manifestar-se nas correspondentes fases do processo licitatório. Para tanto, a Comissão receberá regularmente do referido concorrente seus envelopes, declarações e outros elementos necessários à participação no certame, desde que apresentados na forma definida neste instrumento.

7.5.No momento de abertura da sessão pública, cada licitante, por intermédio do seu representante devidamente credenciado apresentará, em separado de qualquer dos envelopes, a seguinte documentação:

7.5.1.Declaração de Elaboração Independente de Proposta - Anexo II.

7.6.Quando os envelopes Documentação e Proposta de Preços forem enviados via postal ou protocolados no ORC, a declaração indicada no item 7.5.1 deverá ser apresentada dentro do envelope Documentação.

## 8.0.DA HABILITAÇÃO

8.1.Os documentos necessários à habilitação dos licitantes, deverão ser apresentados em 01 (uma) via, dentro de envelope lacrado, contendo as seguintes indicações no anverso:

PREFEITURA MUNICIPAL DE CATOLÉ DO ROCHA  
DOCUMENTAÇÃO - TOMADA DE PREÇOS N°. 00008/2022  
NOME PROPONENTE  
ENDEREÇO E CNPJ DO PROPONENTE

O ENVELOPE DOCUMENTAÇÃO deverá conter os seguintes elementos:

### 8.2.Pessoa Jurídica:

8.2.1.Prova de inscrição no Cadastro Nacional de Pessoa Jurídica CNPJ.

8.2.2.Ato constitutivo, Estatuto ou Contrato Social e alterações em vigor, com atividade compatível com o objeto ora licitado, devidamente registrado, e em se tratando de sociedade por ações, acompanhado de documentos de eleição de seus administradores, no qual estejam expressos seus poderes para exercer direitos e assumir obrigações em decorrência de tal investidura, cópia dos documentos pessoais do titular ou sócios, quando for o caso; Certificado de Inscrição de Fornecedores e Prestadores de Serviços, fornecido pelo ORC, com cadastro ou renovação até o terceiro dia anterior a data prevista para o recebimento das propostas (O CRC não substitui a documentação obrigatória para a Habilitação).

8.2.3.Alvará De Funcionamento da sede do licitante, válido.

8.2.4. Prova de inscrição no cadastro de contribuintes estadual ou municipal, relativo à sede do licitante.

### 8.2.5.Da documentação relativa à Qualificação Econômico-Financeira:

8.2.5.1.Certidão negativa de Falência ou Concordata, válida.

8.2.5.2.Balanco Patrimonial e Demonstrações Contábeis do último exercício social apresentados na forma da Lei em conformidade com as Normas Brasileiras de Contabilidade em vigor, com indicação das páginas correspondentes do Livro Diário em que o mesmo se encontra, bem como apresentação dos competentes termos de abertura e encerramento, assinados por profissional Contábil habilitado e devidamente registrados na junta comercial competente, ou com Recibo de Entrega junto a Receita Federal, quando se tratar de SPED, vedada a sua substituição por balancetes ou balanços provisórios. Dentre outros aspectos, serão consideradas habilitadas, no que diz respeito às demonstrações contábeis, as proponentes que a partir da análise do Balanço Patrimonial do último exercício social, evidenciarem a **boa situação financeira**, apresentando, no mínimo, os índices definidos a seguir: Índice de Liquidez Corrente (ILC)=(AC/PC); Índice de Liquidez Geral (ILG)=(AC+RLP)/(PC+ELP) e Índice de Solvência Geral (ISG) = (AR/(PC+ELP)).

8.2.5.3.As empresas que ainda não encerraram o seu primeiro exercício social deverão apresentar, para tanto, o Balanço de abertura, obedecidos aos aspectos legais e formais de sua elaboração.

### 8.2.6.Da Regularidade Fiscal e Trabalhista:

8.2.6.1.Regularidade para com a Fazenda Federal - certidão conjunta negativa de débitos relativos a Tributos Federais e à Dívida Ativa da União, abrangendo inclusive as contribuições sociais previstas nas alíneas "a" e "d" do parágrafo único do art. 11 da Lei nº 8.212, de 24 de julho de 1991.

8.2.6.2.Certidões negativas das Fazendas Estadual e Municipal da sede do licitante ou outro equivalente na forma da Lei.

8.2.6.3.Comprovação de regularidade relativa ao Fundo de Garantia por Tempo de Serviço FGTS-CRF, apresentando a correspondente certidão fornecida pela Caixa Econômica Federal.

8.2.6.4.Prova de inexistência de débitos inadimplidos perante a Justiça do Trabalho, mediante a apresentação de Certidão Negativa de Débitos Trabalhistas CNDT, nos termos do Título VII-A da Consolidação das Leis do Trabalho, aprovada pelo Decreto-Lei nº 5.452, de 1º de maio de 1943.

### 8.2.7.Outros Documentos:

8.2.7.1.Declaração do licitante: de cumprimento do disposto no Art. 7º, Inciso XXXIII, da Constituição Federal - Art. 27, Inciso V, da Lei 8.666/93; de superveniência de fato impeditivo no que diz respeito à participação na licitação; e de submeter-se a todas as cláusulas e condições do presente instrumento convocatório, e demais declarações dispostas nos modelos - Anexo II.

8.2.7.2. Declaração de que a empresa licitante não possui em seu **quadro societário** servidor público da ativa, ou empregado de empresa pública ou de sociedade de economia mista, em atendimento à vedação disposta na Lei nº 12.465/2011, art. 20, XII.



8.2.7.3. Declaração devidamente assinada pelo (s) responsável (is) da empresa licitante, que se compromete a reservarem 30% (trinta por cento) do total das vagas existentes, para jovens que buscam o primeiro emprego, conforme Lei Municipal 1374/2013.

8.2.7.4. Declaração de visita técnica elaborada pela própria licitante, declarando que tem pleno conhecimento das condições e peculiaridades dos locais de execução da obra, assim como poderá declarar, sob as penalidades cabíveis e legais que abre mão da visita técnica, assumindo total responsabilidade por esse fato, devidamente assinada pelo (s) responsável (is) da empresa licitante.

8.2.7.5. Termo de Renúncia, caso o participante envie apenas seus envelopes, sem representante credenciado e desejar renunciar ao direito de interpor recurso e ao prazo respectivo relativo à Fase de Habilitação, concordando com o prosseguimento do certame licitatório, conforme modelo - Anexo III.

8.2.7.6. A Comissão Permanente de Licitação reserva-se ao direito de solicitar original de qualquer documento, sempre que julgar necessário.

8.2.7.7. Quando todos os licitantes forem inabilitados, a Comissão Permanente de Licitação da Prefeitura Municipal de Catolé do Rocha/ PB, poderá fixar aos licitantes o prazo de oito (08) dias úteis para apresentação de nova documentação, escoimadas das causas referidas na condição anterior.

### 8.3. Da Documentação relativa à Qualificação Técnica:

8.3.1. Comprovação de registro e quitação do licitante e seus responsáveis técnicos (Engenheiro Civil ou equivalente), quando for o caso, frente ao Conselho Regional de Engenharia - CREA, da região da sede do licitante, caso as licitantes forem sediadas em outra jurisdição e, consequentemente inscritas no CREA de origem, deverão apresentar, obrigatoriamente, **DECLARAÇÃO** elaborada pela própria, se comprometendo a se regularizar na medida cabível conforme o contrato futuro objeto da presente licitação junto ao CREA do Estado da Paraíba, em conformidade com o que dispõe a Lei nº 5.194 de 24/12/1966, em consonância com o art. 1º, Item II da Resolução nº 413 de 27/06/1997 do CONFEA.

8.3.1.1. A capacitação técnico profissional dos responsáveis técnicos disposto acima, deverá ser feita através de Certidão(ões) de Acervo Técnico (CATs) com atestado devidamente registrado no CREA, expedidas pelo Conselho Profissional Competente, que demonstrem possuir experiência comprovada em quantidades compatíveis com os itens de maior relevância do objeto ora licitado.

8.3.1.1.1. As Certidões de Acervo Técnico apresentadas deverão constar, obrigatoriamente, os nomes dos profissionais indicados, as quantidades mensais e/ou totais executadas, prazo de execução dos serviços e o local onde os serviços foram e/ou estão sendo realizados. **SERÃO ADMITIDOS OS ATESTADOS REFERENTES À EXECUÇÃO DOS QUANTITATIVOS MÍNIMOS DE OBRAS SIMILARES DE COMPLEXIDADE TECNOLÓGICA E OPERACIONAL COMPATÍVEIS COM O OBJETO.**

8.3.1.1.2. Os profissionais indicados como responsáveis técnicos pela execução dos serviços deverão figurar como responsável(is) técnico(s) da Licitante, podendo vir a serem substituídos em caso de fato superveniente por outro(s), desde que sejam igualmente qualificado(s) e, desde que sejam previamente autorizados pela Administração Pública Municipal, quando houver mais de um responsável técnico a indicação será feita através de **DECLARAÇÃO ELABORADA PELA PRÓPRIA EMPRESA**. A licitante também deverá comprovar o vínculo do Profissional, seja através de Registro em Carteira de Trabalho e Previdência Social (CTPS) ou através de Contrato de Prestação de Serviços, que deverá estar em vigor e ser totalmente regulamentado.

### 8.4. Documentação específica:

8.4.1. Comprovação de que o licitante se enquadra nos termos do Art. 3º da Lei 123/06, se for o caso, sendo considerado microempresa ou empresa de pequeno porte e recebendo, portanto, tratamento diferenciado e simplificando na forma definida pela legislação vigente. Tal comprovação poderá ser feita através da apresentação de qualquer um dos seguintes documentos, a critério do licitante: a) declaração expressa formalmente assinada pelo profissional da área contábil, devidamente habilitado, **com Certificado de Regularidade Profissional válido**; b) certidão simplificada atualizada no exercício de 2022 emitida pela junta comercial da sede do licitante ou equivalente, na forma da legislação pertinente. A ausência da referida declaração ou certidão simplificada, apenas neste caso para comprovação do enquadramento na forma da legislação vigente, não é suficiente motivo para a inabilitação do licitante, apenas perderá, durante o presente certame, o direito ao tratamento diferenciado e simplificado dispensado a ME ou EPP, previstos na Lei 123/06:

8.4.1.1. A Comissão poderá promover diligência, na forma do Art. 43, § 3º, da Lei 8.666/93, destinada a esclarecer se o licitante é, de fato e de direito, considerado microempresa ou empresa de pequeno porte.

8.5. Os documentos de Habilitação deverão ser organizados na ordem descrita neste instrumento, precedidos por um índice correspondente, podendo ser apresentados em original, por qualquer processo de cópia autenticada por cartório competente, membro da Comissão ou publicação em órgão da imprensa oficial, quando for o caso. Estando perfeitamente legíveis, sem conter borrões, rasuras, emendas ou entrelinhas, dentro do prazo de validade, e encerrados em envelope devidamente lacrado e indevassável. Por ser apenas uma formalidade que visa facilitar os trabalhos, a ausência do referido índice não inabilitará o licitante.

8.6. A falta de qualquer documento exigido, o seu vencimento, a ausência das cópias devidamente autenticadas ou das vias originais para autenticação pela Comissão ou da publicação em órgão



na imprensa oficial, a apresentação de documentos de habilitação fora do envelope específico, tornará o respectivo licitante inabilitado. Quando o documento for obtido via Internet sua legalidade será comprovada nos endereços eletrônicos correspondentes. Poderá ser utilizada, a critério da Comissão, a documentação cadastral de fornecedor, constante dos arquivos do ORC, para comprovação da autenticidade de elementos apresentados pelo licitante, quando for o caso.

#### **9.0.DA PROPOSTA**

9.1.A proposta deverá ser apresentada em 01(uma) via, dentro de envelope lacrado, contendo as seguintes indicações no anverso:

PREFEITURA MUNICIPAL DE CATOLÉ DO ROCHA  
PROPOSTA DE PREÇOS - TOMADA DE PREÇOS N°. 00008/2022  
NOME DO PROPONENTE  
ENDEREÇO E CNPJ DO PROPONENTE

O ENVELOPE PROPOSTA DE PREÇOS deverá conter os seguintes elementos:

9.2.Proposta elaborada em consonância com o respectivo projeto e as especificações constantes deste instrumento e seus elementos - Anexo I -, em papel timbrado da empresa, quando for o caso, assinada por seu representante legal, contendo no correspondente item cotado: discriminação, quantidade e valores unitário e total expressos em algarismos, acompanhada de:

9.2.1.Planilha de quantitativos e preços; e

9.2.2.Cronograma físico-financeiro compatível com o prazo de execução dos serviços.

9.3.Será cotado um único preço para cada item, com a utilização de duas casas decimais. Indicação em contrário está sujeita a correção observando-se os seguintes critérios:

9.3.1.Falta de dígitos: serão acrescentados zeros;

9.3.2.Excesso de dígitos: sendo o primeiro dígito excedente menor que 5, todo o excesso será suprimido, caso contrário haverá o arredondamento do dígito anterior para mais e os demais itens excedentes suprimidos.

9.4.A Planilha de quantitativos e preços e o Cronograma físico-financeiro, deverão ser assinados por Responsável Técnico da empresa. Propostas que apresentem o mesmo Responsável Técnico serão desclassificadas.

9.5.A proposta deverá ser redigida em língua portuguesa e em moeda nacional, elaborada com clareza, sem alternativas, rasuras, emendas e/ou entrelinhas. Suas folhas rubricadas e a última datada e assinada pelo responsável, com indicação: do valor total da proposta em algarismos, dos prazos de entrega ou execução, das condições de pagamento, da sua validade que não poderá ser inferior a 60 dias, e outras informações e observações pertinentes que o licitante julgar necessárias.

9.6.Existindo discrepância entre o preço unitário e o valor total, resultado da multiplicação do preço unitário pela quantidade, o preço unitário prevalecerá.

9.7.Fica estabelecido que havendo divergência de preços unitários para um mesmo produto ou serviço, prevalecerá o de menor valor.

9.8.No caso de alteração necessária da proposta feita pela Comissão, decorrente exclusivamente de incorreções na unidade de medida utilizada, observada a devida proporcionalidade, bem como na multiplicação e/ou soma de valores, prevalecerá o valor corrigido.

9.9.A não indicação na proposta dos prazos de entrega ou execução, das condições de pagamento ou de sua validade, ficará subentendido que o licitante aceitou integralmente as disposições do ato convocatório e, portanto, serão consideradas as determinações nele contidas para as referidas exigências não sendo suficiente motivo para a desclassificação da proposta.

9.10.É facultado ao licitante, apresentar a proposta no próprio modelo fornecido pelo ORC, desde que esteja devidamente preenchido.

9.11.Será desclassificada a proposta que deixar de atender as disposições deste instrumento.

#### **10.0.DO CRITÉRIO PARA JULGAMENTO**

10.1.Será declarado vencedor deste certame o licitante que, atendidas todas as exigências do presente instrumento, apresentar proposta com menor valor global no correspondente item cotado, relacionado no Anexo I - Termo de Referência -, na coluna código.

10.2.Havendo igualdade de valores entre duas ou mais propostas, e após obedecido o disposto nos Arts. 44 e 45 da Lei Complementar 123/06 e no Art. 3º, § 2º, da Lei 8.666/93, a classificação se fará através de sorteio.

10.3.Na presente licitação será assegurada, como critério de desempate, preferência de contratação para as microempresas e empresas de pequeno porte.

10.4.Para efeito do disposto neste instrumento, entende-se por empate aquelas situações em que as propostas apresentadas pelas microempresas e empresas de pequeno porte sejam iguais ou até 10% (dez por cento) superiores à proposta mais bem classificada.

10.5.Ocorrendo a situação de empate conforme acima definida, proceder-se-á da seguinte forma:

10.5.1.A microempresa ou empresa de pequeno porte mais bem classificada poderá apresentar proposta de preço inferior àquela considerada vencedora do certame, situação em que será adjudicado em seu favor o objeto licitado;

10.5.2.Não ocorrendo a contratação da microempresa ou empresa de pequeno porte, na forma do item anterior, serão convocadas as demais remanescentes que por ventura se enquadrem na situação de empate acima definida, na ordem de classificação, para exercício do mesmo direito;

10.5.3.No caso de equivalência de valores apresentados pelas microempresas e empresas de pequeno porte que se encontrem no intervalo estabelecido como situação de empate, será realizado sorteio entre elas para que se identifique aquela que primeiro poderá apresentar melhor oferta.

10.6.Na hipótese de não-contratação nos termos acima previstos, em que foi observada a situação de empate e assegurado o tratamento diferenciado a microempresa e empresa de pequeno porte, o objeto licitado será adjudicado em favor da proposta originalmente vencedora do certame.

10.7.A situação de empate, na forma acima definida, somente se aplicará quando a melhor oferta inicial não tiver sido apresentada por microempresa ou empresa de pequeno porte.

#### 11.0.DA ORDEM DOS TRABALHOS

11.1.Para o recebimento dos envelopes e início dos trabalhos será observada uma tolerância de 15 (quinze) minutos após o horário fixado. Encerrado o prazo para recebimento dos envelopes, nenhum outro será aceito.

11.2.Declarada aberta à sessão pública pelo Presidente, será efetuado o devido credenciamento dos interessados. Somente participará ativamente da reunião um representante de cada licitante, podendo, no entanto, ser assistida por qualquer pessoa que se interessar.

11.3.O não comparecimento do representante de qualquer dos licitantes não impedirá a efetivação da reunião, sendo que, a simples participação neste certame implica na total aceitação de todas as condições estabelecidas neste Instrumento Convocatório e seus anexos.

11.4.Em nenhuma hipótese será concedido prazo para a apresentação de documentação e/ou substituição dos envelopes ou de qualquer elemento exigido e não apresentado na reunião destinada à habilitação.

11.5.A Comissão receberá de cada representante os envelopes Documentação e Proposta de Preços, e rubricará juntamente com os participantes os fechos do segundo.

11.6.Posteriormente abrirá os envelopes Documentação, rubricará o seu conteúdo e solicitará dos licitantes que examinem a documentação neles contidas. Quaisquer impugnações levantadas deverão ser comunicadas a Comissão, que as consignará na Ata de reunião.

11.7.Prosseguindo os trabalhos, a Comissão analisará os documentos e as impugnações porventura formuladas pelos licitantes, dando-lhes ciência, em seguida, do resultado da Fase de Habilitação. Entretanto, se assim julgar necessário, poderá divulgar o resultado numa nova reunião, registrando-se na Ata, ou mediante publicação na imprensa oficial ou ainda emitindo aviso por escrito, observada, nestes casos, a devida antecedência necessária - não inferior a 48 (quarenta e oito) horas.

11.8.Ocorrendo à desistência expressa dos licitantes ao direito de recorrer na Fase de Habilitação, conforme previsto no Art. 43, III, da Lei 8.666/93, na mesma sessão poderá haver a abertura dos envelopes Propostas, caso contrário será marcada nova data, com observância ao prazo recursal estabelecido na legislação pertinente.

11.9.O envelope Proposta de Preços, devidamente fechado e lacrado, será devolvido ao licitante inabilitado, desde que não tenha havido recurso ou após sua denegação.

11.10.Encerrada a Fase de Habilitação e observados os ditames deste instrumento, a Comissão procederá então à abertura dos envelopes Proposta de Preços dos proponentes declarados habilitados, rubricará o seu conteúdo e facultará o exame da documentação neles contidas a todos os participantes, os quais poderão efetuar impugnações, devidamente consignadas na Ata de reunião, quando for o caso.

11.11.A Comissão examinará os elementos apresentados, as observações eventualmente apontadas, declarando, em seguida, vencedor o licitante que, atendidas as exigências e considerados os critérios definidos neste instrumento, apresentar proposta mais vantajosa para o ORC.

11.12.Da reunião lavrar-se-á Ata circunstanciada, na qual serão registradas todas as ocorrências e que, ao final, será assinada pela Comissão e licitantes presentes.

11.13.Em decorrência da Lei Complementar 123/06, a comprovação de regularidade fiscal e trabalhista das microempresas e empresas de pequeno porte somente será exigida para efeito de assinatura do contrato, observando-se o seguinte procedimento:

11.13.1.As microempresas e empresas de pequeno porte, por ocasião da participação nesta licitação, deverão apresentar toda a documentação exigida para comprovação de regularidade fiscal e trabalhista, dentre os documentos enumerados neste instrumento para efeito de Habilitação e integrantes do envelope Documentação, mesmo que esta apresente alguma restrição;

11.13.2.Havendo alguma restrição na comprovação da regularidade fiscal e trabalhista, será assegurado o prazo de 05 (cinco) dias úteis, cujo termo inicial corresponderá ao momento em que o licitante for declarado vencedor, prorrogáveis por igual período, a critério do ORC, para a regularização da documentação, pagamento ou parcelamento do débito, e emissão de eventuais certidões negativas ou positivas com efeito de certidão negativa;

11.13.3.A não-regularização da documentação, no prazo acima previsto, implicará decadência do direito à contratação, sem prejuízo das sanções previstas no Art. 81, da Lei 8.666/93, sendo facultado ao ORC convocar os licitantes remanescentes, na ordem de classificação, para assinatura do contrato, ou revogar a licitação.

11.14.Os documentos apresentados pelos licitantes no Credenciamento e os elementos constantes dos envelopes Documentação e Proposta de Preços que forem abertos, serão retidos pela Comissão e anexados aos autos do processo. No mesmo contexto, o envelope Proposta de Preços, ainda lacrado, do licitante inabilitado que não for retirado por seu representante legal no prazo de 60 (sessenta) dias consecutivos da data de homologação do presente certame, será sumariamente destruído.



## **12.0. DO CRITÉRIO DE ACEITABILIDADE DE PREÇOS**

12.1. Havendo proposta com valor para o respectivo item relacionado no Anexo I - Termo de Referência - Especificações, na coluna código:

12.1.1. Superior ao estimado pelo ORC, o item será desconsiderado; ou

12.1.2. Com indícios que conduzam a uma presunção relativa de inexequibilidade, pelo critério definido no Art. 48, II, § 1º, da Lei 8.666/93, em tal situação, não sendo possível a imediata confirmação, poderá ser dada ao licitante a oportunidade de demonstrar a sua exequibilidade, sendo-lhe facultado o prazo de 03 (três) dias úteis para comprovar a viabilidade dos preços, conforme parâmetros do mesmo Art. 48, II, sob pena de desconsideração do item.

12.2. Salienta-se que tais ocorrências não desclassificam automaticamente a proposta, quando for o caso, apenas o item correspondente.

12.3. O valor estimado que o ORC se propõe a pagar pelo objeto da presente licitação - Valor de Referência -, que representa o somatório total dos preços relacionados na respectiva planilha dos serviços a serem executados, referente ao correspondente item, está devidamente informado neste instrumento convocatório - Anexo I.

## **13.0. DOS RECURSOS**

13.1. Dos atos decorrentes deste procedimento licitatório, caberão recursos nos termos do Art. 109 da Lei Federal n.º 8.666/93.

13.2. O recurso será dirigido à autoridade superior do ORC, por intermédio da Comissão, devendo ser protocolizado o original, nos horários normais de expediente das 08:00 as 12:00 horas, exclusivamente no seguinte endereço: Praça Sérgio Maia, 66 - Centro - Catolé do Rocha - PB.

## **14.0. DA HOMOLOGAÇÃO E ADJUDICAÇÃO**

14.1. Concluído o julgamento das propostas apresentadas, a Comissão emitirá relatório conclusivo dos trabalhos desenvolvidos no certame, remetendo-o a autoridade superior do ORC, juntamente com os elementos constitutivos do processo, necessários à Homologação e Adjudicação da respectiva licitação, quando for o caso.

14.2. A autoridade superior poderá, no entanto, tendo em vista sempre a defesa dos interesses do ORC, discordar e deixar de homologar, total ou parcialmente, o resultado apresentado pela Comissão, revogar ou considerar nula a Licitação, desde que apresente a devida fundamentação exigida pela legislação vigente, resguardados os direitos dos licitantes.

## **15.0. DO CONTRATO**

15.1. Após a homologação pela Autoridade Superior do ORC, o licitante vencedor será notificado para, dentro do prazo de 05 (cinco) dias consecutivos da data de recebimento da notificação, assinar o respectivo contrato, quando for o caso, elaborado em conformidade com as modalidades permitidas pela Lei Federal n.º 8.666/93, podendo o mesmo sofrer alterações nos termos definidos pela referida norma.

15.2. Não atendendo à convocação para assinar o contrato, e ocorrendo esta dentro do prazo de validade de sua proposta, o licitante perderá todos os direitos que porventura tenha obtido como vencedor da licitação.

15.3. É permitido ao ORC, no caso do licitante vencedor não comparecer para assinatura do contrato no prazo e condições estabelecidos, convocar os licitantes remanescentes, na ordem de classificação, para fazê-lo em igual prazo e nas mesmas condições do licitante vencedor, inclusive quanto ao preço, ou revogar a presente licitação.

15.4. O contrato que eventualmente venha a ser assinado pelo licitante vencedor, poderá ser alterado com a devida justificativa, unilateralmente pelo Contratante ou por acordo entre as partes, nos casos previstos no Art. 65 e será rescindido, de pleno direito, conforme o disposto nos Arts. 77, 78 e 79, todos da Lei 8.666/93; e executado sob o regime de empreitada por preço unitário.

15.5. O Contratado fica obrigado a aceitar, nas mesmas condições contratuais, os acréscimos ou supressões que se fizerem nas obras, até o respectivo limite fixado no Art. 65, § 1º da Lei 8.666/93. Nenhum acréscimo ou supressão poderá exceder o limite estabelecido, salvo as supressões resultantes de acordo celebrado entre os contratantes.

15.6. A diferença percentual entre o valor global do contrato e o preço global de referência não poderá ser reduzida em favor do Contratado em decorrência de aditamentos que modifiquem a planilha orçamentária.

15.7. Na hipótese de celebração de aditivos contratuais para a inclusão de novos serviços, o preço desses serviços será calculado considerando o custo de referência e a taxa de BDI especificada no orçamento base da licitação, subtraindo desse preço de referência a diferença percentual entre o valor do orçamento base e o valor global do contrato obtido no certame, com vistas a garantir o equilíbrio econômico financeiro do contrato e a manutenção do percentual de desconto ofertado pelo Contratado.

## **16.0. DAS SANÇÕES ADMINISTRATIVAS**

16.1. A recusa injusta em deixar de cumprir as obrigações assumidas e preceitos legais, sujeitará o Contratado, garantida a prévia defesa, às seguintes penalidades previstas nos Arts. 86 e 87 da Lei 8.666/93: a - advertência; b - multa de mora de 0,5% (zero vírgula cinco por cento) aplicada sobre o valor do contrato por dia de atraso na entrega, no início ou na execução do objeto ora contratado, até o limite de 10%; c - multa de 10% (dez por cento) sobre o valor contratado pela inexecução total ou parcial do contrato; d - suspensão temporária de



participar em licitação e impedimento de contratar com a Administração, por prazo de até 02 (dois) anos; e - declaração de inidoneidade para licitar ou contratar com a Administração Pública enquanto perdurarem os motivos determinantes da punição ou até que seja promovida sua reabilitação perante a própria autoridade que aplicou a penalidade; f - simultaneamente, qualquer das penalidades cabíveis fundamentadas na Lei 8.666/93.

16.2. Se o valor da multa ou indenização devida não for recolhido no prazo de 15 (quinze) dias após a comunicação ao Contratado, será automaticamente descontado da primeira parcela do pagamento a que o Contratado vier a fazer jus, acrescido de juros moratórios de 1% (um por cento) ao mês, ou, quando for o caso, cobrado judicialmente.

16.3. Após a aplicação de quaisquer das penalidades previstas, realizar-se-á comunicação escrita ao Contratado, e publicado na imprensa oficial, excluídas as penalidades de advertência e multa de mora quando for o caso, constando o fundamento legal da punição, informando ainda que o fato será registrado e publicado no cadastro correspondente.

#### **17.0. DA COMPROVAÇÃO DE EXECUÇÃO E RECEBIMENTO DO OBJETO**

17.1. Executada a presente contratação e observadas as condições de adimplemento das obrigações pactuadas, os procedimentos e prazos para receber o seu objeto pelo ORC obedecerão, conforme o caso, à disposições dos Arts. 73 a 76, da Lei 8.666/93.

#### **18.0. DO PAGAMENTO**

18.1. O pagamento será efetuado mediante processo regular e em observância às normas e procedimentos adotados pelo ORC, da seguinte maneira: Para ocorrer no prazo de trinta dias, contados do período de adimplemento.

18.2. O desembolso máximo do período, não será superior ao valor do respectivo adimplemento, de acordo com o cronograma aprovado, quando for o caso, e sempre em conformidade com a disponibilidade de recursos financeiros.

18.3. Nenhum valor será pago ao Contratado enquanto pendente de liquidação qualquer obrigação financeira que lhe for imposta, em virtude de penalidade ou inadimplência, a qual poderá ser compensada com o pagamento pendente, sem que isso gere direito a acréscimo de qualquer natureza.

18.4. Nos casos de eventuais atrasos de pagamento nos termos deste instrumento, e desde que o Contratado não tenha concorrido de alguma forma para o atraso, será admitida a compensação financeira, devida desde a data limite fixada para o pagamento até a data correspondente ao efetivo pagamento da parcela. Os encargos moratórios devidos em razão do atraso no pagamento serão calculados com utilização da seguinte fórmula:  $EM = N \times VP \times I$ , onde: EM = encargos moratórios; N = número de dias entre a data prevista para o pagamento e a do efetivo pagamento; VP = valor da parcela a ser paga; e I = índice de compensação financeira, assim apurado:  $I = (TX \div 100) \div 365$ , sendo TX = percentual do IPCA-IBGE acumulado nos últimos doze meses ou, na sua falta, um novo índice adotado pelo Governo Federal que o substitua. Na hipótese do referido índice estabelecido para a compensação financeira venha a ser extinto ou de qualquer forma não possa mais ser utilizado, será adotado, em substituição, o que vier a ser determinado pela legislação então em vigor.

#### **19.0. DO REAJUSTAMENTO**

19.1. Os preços contratados são fixos e irrealizáveis no prazo de um ano.

19.2. Dentro do prazo de vigência do contrato e mediante solicitação do Contratado, os preços poderão sofrer reajuste após o interregno de um ano, na mesma proporção da variação verificada no Índice Nacional da Construção Civil - INCC acumulado, tomando-se por base o mês de apresentação da respectiva proposta, exclusivamente para as obrigações iniciadas e concluídas após a ocorrência da anualidade.

19.3. Nos reajustes subsequentes ao primeiro, o interregno mínimo de um ano será contado a partir dos efeitos financeiros do último reajuste.

19.4. No caso de atraso ou não divulgação do índice de reajustamento, o Contratante pagará ao Contratado a importância calculada pela última variação conhecida, liquidando a diferença correspondente tão logo seja divulgado o índice definitivo. Fica o Contratado obrigado a apresentar memória de cálculo referente ao reajustamento de preços do valor remanescente, sempre que este ocorrer.

19.5. Nas aferições finais, o índice utilizado para reajuste será, obrigatoriamente, o definitivo.

19.6. Caso o índice estabelecido para reajustamento venha a ser extinto ou de qualquer forma não possa mais ser utilizado, será adotado, em substituição, o que vier a ser determinado pela legislação então em vigor.

19.7. Na ausência de previsão legal quanto ao índice substituto, as partes elegerão novo índice oficial, para reajustamento do preço do valor remanescente, por meio de termo aditivo.

19.8. O reajuste poderá ser realizado por apostilamento.

#### **20.0. DAS DISPOSIÇÕES GERAIS**

20.1. Não será devida aos proponentes pela elaboração e/ou apresentação de documentação relativa ao certame, qualquer tipo de indenização.

20.2. Nenhuma pessoa física, ainda que credenciada por procuração legal, poderá representar mais de uma Licitante.

20.3. A presente licitação somente poderá vir a ser revogada por razões de interesse público decorrente de fato superveniente devidamente comprovado, ou anulada no todo ou em parte, por

ilegalidade, de ofício ou por provocação de terceiros, mediante parecer escrito e devidamente fundamentado.

20.4.Caso as datas previstas para a realização dos eventos da presente licitação sejam declaradas feriado e não havendo ratificação da convocação, ficam transferidos automaticamente para o primeiro dia útil subsequente, no mesmo local e hora anteriormente previstos.

20.5.O ORC por conveniência administrativa ou técnica, se reserva no direito de paralisar a qualquer tempo a execução da contratação, cientificando devidamente o Contratado.

20.6.Decairá do direito de impugnar perante o ORC nos termos do presente instrumento, aquele que, tendo-o aceitado sem objeção, venha a apresentar, depois do julgamento, falhas ou irregularidades que o viciaram hipótese em que tal comunicado não terá efeito de recurso.

20.7.Nos valores apresentados pelos licitantes, já deverão estar incluídos os custos com aquisição de material, mão-de-obra utilizada, impostos, encargos, fretes e outros que venham a incidir sobre os respectivos preços.

20.8.As dúvidas surgidas após a apresentação das propostas e os casos omissos neste instrumento, ficarão única e exclusivamente sujeitos a interpretação da Comissão, sendo facultada a mesma ou a autoridade superior do ORC, em qualquer fase da licitação, a promoção de diligência destinada a esclarecer ou a complementar a instrução do processo.

20.9.Para dirimir controvérsias decorrentes deste certame, excluído qualquer outro, o foro competente é o da Comarca de Catolé do Rocha.

Catolé do Rocha - PB, 17 de Março de 2022.

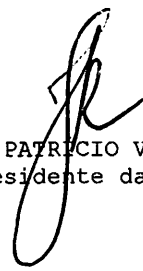

JOÃO PATRÍCIO VIEIRA ALVES  
Presidente da Comissão

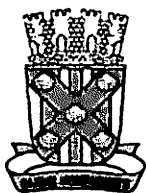

**ESTADO DA PARAÍBA**  
**PREFEITURA MUNICIPAL DE CATOLÉ DO ROCHA**  
**COMISSÃO PERMANENTE DE LICITAÇÃO**

**ANEXO I - TOMADA DE PREÇOS N° 00008/2022**  
**TERMO DE REFERÊNCIA - ESPECIFICAÇÕES**

**1.0.DO OBJETO**

1.1.Constitui objeto desta licitação: Contratação de empresa especializada e do ramo para execução dos serviços de reforma da lavanderia do sítio Coronel Maia, localizado na Zona Rural do Município de Catolé do Rocha-PB.

**2.0.JUSTIFICATIVA**

2.1.Considerando as necessidades do ORC, tem o presente termo a finalidade de definir, técnica e adequadamente, os procedimentos necessários para viabilizar a contratação em tela.

2.2.As características e especificações do objeto ora licitado são:

<b>CÓDIGO</b>	<b>DISCRIMINAÇÃO</b>	<b>UNIDADE</b>	<b>QUANTIDADE</b>	<b>PREÇO UNIT.</b>	<b>PREÇO TOTAL</b>
1	Execução dos serviços de reforma da lavanderia do Sítio Coronel Maia na Zona Rural de Catolé do Rocha-PB. Que deverá ser executado em observância total do Projeto de Engenharia e Planilhas Orçamentárias em anexo.	Und	1	105.289,52	105.289,52
<b>TOTAL</b>					<b>105.289,52</b>

**3.0.OBRIGAÇÕES DO CONTRATADO**

3.1.Responsabilizar-se por todos os ônus e obrigações concernentes à legislação fiscal, civil, tributária e trabalhista, bem como por todas as despesas e compromissos assumidos, a qualquer título, perante seus fornecedores ou terceiros em razão da execução do objeto contratado.

3.2.Substituir, arcando com as despesas decorrentes, os materiais ou serviços que apresentarem alterações, deteriorações, imperfeições ou quaisquer irregularidades discrepantes às exigências do instrumento de ajuste pactuado, ainda que constatados após o recebimento e/ou pagamento.

3.3.Não transferir a outrem, no todo ou em parte, o objeto da contratação, salvo mediante prévia e expressa autorização do Contratante.

3.4.Manter, durante a vigência do contrato ou outros instrumentos hábeis, em compatibilidade com as obrigações assumidas, todas as condições de habilitação e qualificação exigidas no respectivo processo licitatório, apresentando ao Contratante os documentos necessários, sempre que solicitado.

3.5.Emitir Nota Fiscal correspondente à sede ou filial da empresa que apresentou a documentação na fase de habilitação.

3.6.Executar todas as obrigações assumidas com observância a melhor técnica vigente, enquadrando-se, rigorosamente, dentro dos preceitos legais, normas e especificações técnicas correspondentes.

**4.0.DO CRITÉRIO DE ACEITABILIDADE DE PREÇOS**

4.1.Havendo proposta com valor para o respectivo item relacionado no Anexo I - Termo de Referência - Especificações, na coluna código:

4.1.1.Superior ao estimado pelo ORC, o item será desconsiderado; ou

4.1.2.Com indícios que conduzam a uma presunção relativa de inexequibilidade, pelo critério definido no Art. 48, II, § 1º, da Lei 8.666/93, em tal situação, não sendo possível a imediata confirmação, poderá ser dada ao licitante a oportunidade de demonstrar a sua exequibilidade, sendo-lhe facultado o prazo de 03 (três) dias úteis para comprovar a viabilidade dos preços, conforme parâmetros do mesmo Art. 48, II, sob pena de desconsideração do item.

4.2.Salienta-se que tais ocorrências não desclassificam automaticamente a proposta, quando for o caso, apenas o item correspondente.

4.3.O valor estimado que o ORC se propõe a pagar pelo objeto da presente licitação - Valor de Referência -, que representa o somatório total dos preços relacionados na respectiva planilha dos serviços a serem executados, referente ao correspondente item, está acima indicado.

**5.0.MODELO DA PROPOSTA**

5.1.É parte integrante deste Termo de Referência o modelo de proposta de preços correspondente, podendo o licitante apresentar a sua proposta no próprio modelo fornecido, desde que seja devidamente preenchido, conforme faculta o instrumento convocatório - Anexo 01.

\_\_\_\_\_  
JOÃO PATRÍCIO VIEIRA ALVES  
Presidente da Comissão



**ESTADO DA PARAÍBA  
PREFEITURA MUNICIPAL DE CATOLÉ DO ROCHA  
COMISSÃO PERMANENTE DE LICITAÇÃO**

ANEXO 01 AO TERMO DE REFERÊNCIA - PROPOSTA

TOMADA DE PREÇOS Nº 00008/2022

**PROPOSTA**

REF.: TOMADA DE PREÇOS Nº 00008/2022

OBJETO: Contratação de empresa especializada e do ramo para execução dos serviços de reforma da lavanderia do sítio Coronel Maia, localizado na Zona Rural do Município de Catolô de Rocha-PB.

PROPONENTE:

Prezados Senhores,

Nos termos da licitação em epígrafe, apresentamos proposta conforme abaixo:

CÓDIGO	DISCRIMINAÇÃO	UNIDADE	QUANTIDADE	PREÇO UNIT.	PREÇO TOTAL
1	Execução dos serviços de reforma da lavanderia do Sítio Coronel Maia na Zona Rural de Catolô de Rocha-PB. Que deverá ser executado em observância total do Projeto de Engenharia e Planilhas Orçamentárias em anexo.	Und	1		

VALOR TOTAL DA PROPOSTA - R\$

PRAZO - Item 5.0:

PAGAMENTO - Item 18.0:

VALIDADE DA PROPOSTA - Item 9.0:

CNPJ

\_\_\_\_\_ / \_\_\_\_\_ de \_\_\_\_\_ de \_\_\_\_\_

\_\_\_\_\_  
Responsável



**ESTADO DA PARAÍBA**  
**PREFEITURA MUNICIPAL DE CATOLÉ DO ROCHA**  
**COMISSÃO PERMANENTE DE LICITAÇÃO**

**ANEXO II - TOMADA DE PREÇOS N° 00008/2022**

MODELOS DE DECLARAÇÕES

REF.: TOMADA DE PREÇOS N° 00008/2022  
PREFEITURA MUNICIPAL DE CATOLÉ DO ROCHA

PROPONENTE  
CNPJ

1.0 - DECLARAÇÃO de cumprimento do disposto no Art. 7º, Inciso XXXIII, da CF - Art. 27, Inciso V, da Lei 8.666/93.

O proponente acima qualificado, sob penas da Lei e em acatamento ao disposto no Art. 7º inciso XXXIII da Constituição Federal, Lei 9.854, de 27 de outubro de 1999, declara não possuir em seu quadro de pessoal, funcionários menores de dezoito anos em trabalho noturno, perigoso ou insalubre e nem menores de dezesseis anos, em qualquer trabalho; podendo existir menores, a partir de quatorze anos, na condição de aprendiz na forma da legislação vigente.

2.0 - DECLARAÇÃO de superveniência de fato impeditivo no que diz respeito a participação na licitação.

Conforme exigência contida na Lei 8.666/93, Art. 32, §2º, o proponente acima qualificado, declara não haver, até a presente data, fato impeditivo no que diz respeito à habilitação/participação na presente licitação, não se encontrando em concordata ou estado falimentar, estando ciente da obrigatoriedade de informar ocorrências posteriores. Ressalta, ainda, não estar sofrendo penalidade de declaração de idoneidade no âmbito da administração Federal, Estadual, Municipal ou do Distrito Federal, arcando civil e criminalmente pela presente afirmação.

3.0 - DECLARAÇÃO de submeter-se a todas as cláusulas e condições do correspondente instrumento convocatório.

O proponente acima qualificado declara ter conhecimento e aceitar todas as cláusulas do respectivo instrumento convocatório e submeter-se as condições nele estipuladas.

Local e Data.

NOME/ASSINATURA/CARGO  
Representante legal do proponente.

OBSERVAÇÃO:  
AS DECLARAÇÕES DEVERÃO SER ELABORADAS EM PAPEL TIMBRADO DO LICITANTE, QUANDO FOR O CASO.

REF.: TOMADA DE PREÇOS Nº 00008/2022  
PREFEITURA MUNICIPAL DE CATOLÉ DO ROCHA

PROPONENTE:  
CNPJ:

4.0 - DECLARAÇÃO de elaboração independente de proposta.

(identificação completa do representante do licitante), como representante devidamente constituído de (identificação completa do licitante ou do consórcio), doravante denominado (licitante/consórcio), para fins do disposto no item 7.5.1. do Edital da Tomada de Preços nº 00008/2022, declara, sob as penas da lei, em especial o art. 299 do Código Penal Brasileiro, que:

a) a proposta apresentada para participar da Tomada de Preços nº 00008/2022 foi elaborada de maneira independente pelo licitante, e o conteúdo da proposta não foi, no todo ou em parte, direta ou indiretamente, informado, discutido ou recebido de qualquer outro participante potencial ou de fato da Tomada de Preços nº 00008/2022, por qualquer meio ou por qualquer pessoa;

b) a intenção de apresentar a proposta elaborada para participar da Tomada de Preços nº 00008/2022 não foi informada, discutida ou recebida de qualquer outro participante potencial ou de fato da Tomada de Preços nº 00008/2022, por qualquer meio ou por qualquer pessoa;

c) que não tentou, por qualquer meio ou por qualquer pessoa, influir na decisão de qualquer outro participante potencial ou de fato da Tomada de Preços nº 00008/2022 quanto a participar ou não da referida licitação;

d) que o conteúdo da proposta apresentada para participar da Tomada de Preços nº 00008/2022 não será, no todo ou em parte, direta ou indiretamente, comunicado ou discutido com qualquer outro participante potencial ou de fato da Tomada de Preços nº 00008/2022 antes da adjudicação do objeto da referida licitação;

e) que o conteúdo da proposta apresentada para participação da Tomada de Preços nº 00008/2022 não foi, no todo ou em parte, direta ou indiretamente, discutido ou recebido de qualquer integrante da Prefeitura Municipal de Catolé do Rocha antes da abertura oficial das propostas;  
e

f) que está plenamente ciente do teor e da extensão desta declaração e que detém plenos poderes e informações para firmá-la.

Local e Data.

NOME/ASSINATURA/CARGO  
Representante legal do proponente

OBSERVAÇÃO:  
AS DECLARAÇÕES DEVERÃO SER ELABORADAS EM PAPEL TIMBRADO DO LICITANTE, QUANDO FOR O CASO.

REF.: TOMADA DE PREÇOS N° 00007/2022  
PREFEITURA MUNICIPAL DE CATOLÉ DO ROCHA

PROPONENTE:  
CNPJ:

5.0 - OUTRAS DECLARAÇÕES

A empresa..... CNPJ n°  
....., através de seu representante legal, Sr. ...., CPF ....., DECLARA que cumpre plenamente os requisitos para sua participação da licitação instaurada pelo Município de Catolé do Rocha-PB, modalidade ..... e, sob as penalidades cabíveis:

**DECLARA, que:**

- a) Que a empresa não está temporariamente suspensa de participar em licitação e impedida de contratar com a Administração do Município de Catolé do Rocha-PB, bem como não foi declarada inidônea para licitar e contratar com a Administração Pública nas esferas Federal, Estadual e Municipal;
- b) Que nenhum dos seus sócios, dirigentes, gerentes ou acionistas detentores de mais de 5% (cinco) por cento do capital ou controlador, responsáveis técnicos, funcionários ou subcontratados, são servidores públicos da ativa e nem ocupam cargo de chefia e/ou função de confiança na Administração da Prefeitura Municipal de Catolé do Rocha-PB, sob qualquer regime de contratação;

**c) Declara ainda,**

Que concorda, na íntegra, com todos os preceitos, termos e condições gerais do Edital e seus respectivos anexos;

Que todo e qualquer fato que importe em modificação da situação ora afirmada será imediatamente comunicada, por escrito, ao Município de Catolé do Rocha-PB;

Que caso seja declarada vencedora do certame, iremos de forma obrigatória, elaborar e executar o PLANO DE GERENCIAMENTO DE RESÍDUOS DA CONSTRUÇÃO - PGRDC - conforme Resolução CONAMA n° 307/2002, cujo plano deverá ser apresentado junto a CPL como condição para assinatura do termo de contrato.

Local e data.

NOME/ASSINATURA/CARGO  
Representante legal do proponente

OBSERVAÇÃO:  
AS DECLARAÇÕES DEVERÃO SER ELABORADAS EM PAPEL TIMBRADO DO LICITANTE, QUANDO FOR O CASO.



**ESTADO DA PARAÍBA  
PREFEITURA MUNICIPAL DE CATOLÉ DO ROCHA  
COMISSÃO PERMANENTE DE LICITAÇÃO**

**ANEXO III - TOMADA DE PREÇOS N° 00007/2022**

MODELOS DO TERMO DE RENÚNCIA

REF.: TOMADA DE PREÇOS N° 00007/2022  
PREFEITURA MUNICIPAL DE CATOLÉ DO ROCHA

PROPONENTE  
CNPJ

1.0 - TERMO DE RENÚNCIA ao recurso conforme previsto no Art. 43, Inciso III, da Lei 8.666/93.

O proponente acima qualificado, declara, na forma do disposto no Art. 43, III, da Lei 8.666/93, aceitar o resultado divulgado pela Comissão, que analisou a documentação preliminar do processo em epigrafe, efetuada nos termos do respectivo instrumento convocatório, desistindo, assim, expressamente de qualquer interposição de recurso previsto na legislação vigente, bem como ao prazo correspondente e concordando, portanto, com o prosseguimento do certame. Declara ainda que, em havendo a ocorrência de qualquer igualdade de valores entre sua proposta e a dos demais licitantes e após observado o disposto no Art. 3º, § 2º, da Lei 8.666/93, fica autorizado a realização do sorteio para definição da respectiva classificação, não sendo necessário a sua convocação para o correspondente ato público, conforme previsto no Art. 44, § 2º, do referido diploma legal.

Local e Data.

NOME/ASSINATURA/CARGO  
Representante legal do proponente.

OBSERVAÇÃO:

O TERMO DE RENÚNCIA DEVERÁ SER ELABORADO EM PAPEL TIMBRADO DO LICITANTE, QUANDO FOR O CASO.





**ESTADO DA PARAÍBA  
PREFEITURA MUNICIPAL DE CATOLÉ DO ROCHA  
COMISSÃO PERMANENTE DE LICITAÇÃO**

ANEXO IV - TOMADA DE PREÇOS N° 00008/2022

MODELO DA DECLARAÇÃO DE CUMPRIMENTO A LEI n° 12.465/2011

TOMADA DE PREÇOS N° 00008/2022  
Processo Administrativo n° 00059/2022  
À Comissão Permanente de Licitação da Prefeitura Municipal de Catolé do Rocha/ PB

A empresa \_\_\_\_\_, inscrita no CNPJ/MF sob o n° \_\_\_\_\_, situada \_\_\_\_\_, por intermédio de seu representante legal, Sr.(a) \_\_\_\_\_, portador (a) da Carteira de Identidade n° \_\_\_\_\_ (SSP/\_\_\_\_) e do CPF n° \_\_\_\_\_ DECLARA, para fins de atendimento ao Inciso XII do art. 20 da Lei 12.465/2011, de que não integra em seu quadro societário servidor público da ativa, ou empregado de empresas pública ou de sociedade de economia mista.

Local e data

\_\_\_\_\_  
Nome e Cargo do Representante da Empresa  
CPF

OBSERVAÇÃO: EMITIR EM PAPEL QUE IDENTIFIQUE A LICITANTE.



**ESTADO DA PARAÍBA  
PREFEITURA MUNICIPAL DE CATOLÉ DO ROCHA  
COMISSÃO PERMANENTE DE LICITAÇÃO**

ANEXO V - TOMADA DE PREÇOS N° 00008/2022

MODELO DA DECLARAÇÃO DE CUMPRIMENTO A LEI n° 1.374/2013

**TOMADA DE PREÇOS N° 00008/2022  
Processo Administrativo n°00059/2022  
À Comissão Permanente de Licitação da Prefeitura Municipal de Catolé do Rocha/ PB**

A empresa \_\_\_\_\_, inscrita no CNPJ/MF sob o n° \_\_\_\_\_, situada \_\_\_\_\_, por intermédio de seu representante legal, Sr.(a) \_\_\_\_\_, portador (a) da Carteira de Identidade n° \_\_\_\_\_ (SSP/\_\_\_\_) e do CPF n° \_\_\_\_\_ DECLARA, em atendimento as exigências deste edital, que caso vencedor da licitação reserva o mínimo de 30% para contratação de jovens que buscam o primeiro emprego, nos termos da Lei Municipal 1.374/2013.

Local e data

\_\_\_\_\_  
Nome e Cargo do Representante da Empresa  
CPF

OBSERVAÇÃO: EMITIR EM PAPEL QUE IDENTIFIQUE A LICITANTE.



**ESTADO DA PARAÍBA**  
**PREFEITURA MUNICIPAL DE CATOLÉ DO ROCHA**  
**COMISSÃO PERMANENTE DE LICITAÇÃO**

ANEXO VI - TOMADA DE PREÇOS N° 00008/2022

**MODELO DA DECLARAÇÃO DE VISITA TÉCNICA**

**TOMADA DE PREÇOS N° 00008/2022**

**Processo Administrativo n°00059/2022**

**À Comissão Permanente de Licitação da Prefeitura Municipal de Catolé do Rocha/ PB**

A empresa \_\_\_\_\_, inscrita no CNPJ/MF sob o n° \_\_\_\_\_, situada \_\_\_\_\_, por intermédio de seu representante legal, Sr.(a) \_\_\_\_\_, portador (a) da Carteira de Identidade n° \_\_\_\_\_ (SSP/\_\_\_\_) e do CPF n° \_\_\_\_\_ DECLARA, em atendimento as exigências deste edital, que efetuou a visita técnica no local onde serão executados os serviços objeto da presente licitação que irá abrir mão da referida visita técnica, DECLARANDO ainda sob as penalidades da lei, de que temos pleno conhecimento das condições e peculiaridades inerentes à natureza dos trabalhos, ASSUMINDO, total responsabilidade por esse fato e informamos que não utilizaremos para qualquer questionamento futuro que possam ensejar avenças técnicas ou financeira, isentado a PREFEITURA MUNICIPAL DE CATOLÉ DO ROCHA-PB, de qualquer reclamação e/ou reinvidicação futura de nossa parte.

Local e data

\_\_\_\_\_  
Nome e Cargo do Representante da Empresa  
CPF

Nome do Responsável Técnico  
Engenheiro Civil  
CREA n°

OBSERVAÇÃO: EMITIR EM PAPEL QUE IDENTIFIQUE A LICITANTE.



**ESTADO DA PARAÍBA**  
**PREFEITURA MUNICIPAL DE CATOLÉ DO ROCHA**  
**COMISSÃO PERMANENTE DE LICITAÇÃO**

RMUR  
2022

**ANEXO VII - TOMADA DE PREÇOS N° 00008/2022**

MINUTA DO CONTRATO

**TOMADA DE PREÇOS N° 00008/2022**  
**PROCESSO ADMINISTRATIVO N° 00059/2022**

**CONTRATO N°: .... / ... - CPL**

**TERMO DE CONTRATO QUE ENTRE SI CELEBRAM A PREFEITURA MUNICIPAL DE CATOLÉ DO ROCHA E ....., PARA EXECUÇÃO DE OBRA CONFORME DISCRIMINADO NESTE INSTRUMENTO NA FORMA ABAIXO:**

Pelo presente instrumento de contrato, de um lado Prefeitura Municipal de Catolé do Rocha - Praça Sergio Maia, 66 - Centro - Catolé do Rocha - PB, CNPJ n° 09.067.562/0001-27, neste ato representada pelo Prefeito Lauro Adolfo Maia Serafim, Brasileiro, Casado, Agrônomo, residente e domiciliado na Sítio Genipapeiro - Fazenda São Domingos, S/N - Zona Rural - Catolé do Rocha - PB, CPF n° 768.898.074-72, Carteira de Identidade n° 1.336.689 SSDS/PB, doravante simplesmente CONTRATANTE, e do outro lado ..... - ..... - ..... - ..... - ...., CNPJ n° ....., neste ato representado por .... residente e domiciliado na ....., ..... - ..... - ..... - ..... - ...., CPF n° ....., Carteira de Identidade n° ....., doravante simplesmente CONTRATADO, decidiram as partes contratantes assinar o presente contrato, o qual se regerá pelas cláusulas e condições seguintes:

**CLÁUSULA PRIMEIRA - DOS FUNDAMENTOS:**

Este contrato decorre da licitação modalidade Tomada de Preços n° 00008/2022, processada nos termos da Lei Federal n° 8.666, de 21 de Junho de 1993; Lei Complementar n° 123, de 14 de Dezembro de 2006; e legislação pertinente, consideradas as alterações posteriores das referidas normas.

**CLÁUSULA SEGUNDA - DO OBJETO:**

O presente contrato tem por objeto: Contratação de empresa especializada e do ramo para execução dos serviços de reforma da lavanderia do sítio Coronel Maia, localizado na Zona Rural do Município de Catolé do Rocha-PB.

A obra deverá ser executada rigorosamente de acordo com as condições expressas neste instrumento, proposta apresentada, especificações técnicas correspondentes, processo de licitação modalidade Tomada de Preços n° 00008/2022 e instruções do Contratante, documentos esses que ficam fazendo partes integrantes do presente contrato, independente de transcrição; e sob o regime de empreitada por preço unitário.

**CLÁUSULA TERCEIRA - DO VALOR E PREÇOS:**

O valor total deste contrato, a base do preço proposto, é de R\$ ... (...).

**CLÁUSULA QUARTA - DO REAJUSTAMENTO EM SENTIDO ESTRITO:**

Os preços contratados são fixos e irreeajustáveis no prazo de um ano. Dentro do prazo de vigência do contrato e mediante solicitação do Contratado, os preços poderão sofrer reajuste após o interregno de um ano, na mesma proporção da variação verificada no Índice Nacional da Construção Civil - INCC acumulado, tomando-se por base o mês de apresentação da respectiva proposta, exclusivamente para as obrigações iniciadas e concluídas após a ocorrência da anualidade. Nos reajustes subsequentes ao primeiro, o interregno mínimo de um ano será contado a partir dos efeitos financeiros do último reajuste. No caso de atraso ou não divulgação do índice de reajustamento, o Contratante pagará ao Contratado a importância calculada pela última variação conhecida, liquidando a diferença correspondente tão logo seja divulgado o índice definitivo. Fica o Contratado obrigado a apresentar memória de cálculo referente ao reajustamento de preços do valor remanescente, sempre que este ocorrer. Nas aferições finais, o índice utilizado para reajuste será, obrigatoriamente, o definitivo. Caso o índice estabelecido para reajustamento venha a ser extinto ou de qualquer forma não possa mais ser utilizado, será adotado, em substituição, o que vier a ser determinado pela legislação então em vigor.



Na ausência de previsão legal quanto ao índice substituto, as partes elegerão novo índice oficial, para reajustamento do preço do valor remanescente, por meio de termo aditivo. O reajuste poderá ser realizado por apostilamento.

**CLÁUSULA QUINTA - DA DOTAÇÃO:**

As despesas correrão por conta da seguinte dotação, constante do orçamento vigente:

Recursos Próprios do Município de Catolé do Rocha: FPM/ICMS e Outros

- 15.452.0034.2069 - Manutenção da Sec. de Infraestrutura
- 15.122.0034.1085 - Const. e Recuperação de Lavanderias
- 15.452.0034.1122 - Reforma e Ampliação de Prédios Públicos
- 449051.99 - Outras Obras e Instalações
- 449051.00 - Obras e Instalações

**CLÁUSULA SEXTA - DO PAGAMENTO:**

O pagamento será efetuado mediante processo regular e em observância às normas e procedimentos adotados pelo Contratante, da seguinte maneira: Para ocorrer no prazo de trinta dias, contados do período de adimplemento.

**CLÁUSULA SÉTIMA - DOS PRAZOS E DA VIGÊNCIA:**

Os prazos máximos de início de etapas de execução e de conclusão do objeto ora contratado, que admitem prorrogação nas condições e hipóteses previstas no Art. 57, § 1º, da Lei 8.666/93, estão abaixo indicados e serão considerados da emissão da Ordem de Serviço:

- a - Início: 3 (três) dias;
- b - Conclusão: 6 (seis) meses.

A vigência do presente contrato será determinada: 6 (seis) meses, considerada da data de sua assinatura; podendo ser prorrogada nos termos do Art. 57, da Lei 8.666/93.

**CLÁUSULA OITAVA - DAS OBRIGAÇÕES DO CONTRATANTE:**

- a - Efetuar o pagamento relativo a execução da obra efetivamente realizada, de acordo com as respectivas cláusulas do presente contrato;
- b - Proporcionar ao Contratado todos os meios necessários para a fiel execução da obra contratada;
- c - Notificar o Contratado sobre qualquer irregularidade encontrada quanto à qualidade da obra, exercendo a mais ampla e completa fiscalização, o que não exime o Contratado de suas responsabilidades contratuais e legais;
- d - Designar representantes com atribuições de Gestor e Fiscal deste contrato, nos termos da norma vigente, especialmente para acompanhar e fiscalizar a sua execução, respectivamente, permitida a contratação de terceiros para assistência e subsídio de informações pertinentes a essas atribuições.

**CLÁUSULA NONA - DAS OBRIGAÇÕES DO CONTRATADO:**

1. A CONTRATADA se compromete a:
  - 1.1. Executar devidamente os serviços descritos na Cláusula correspondente do presente contrato, dentro dos melhores parâmetros de qualidade estabelecidos para o ramo de atividade relacionada ao objeto contratual, com observância aos prazos estipulados;
  - 1.2. Responsabilizar-se por todos os ônus e obrigações concernentes à legislação fiscal, civil, tributária e trabalhista, bem como por todas as despesas e compromissos assumidos, a qualquer título, perante seus fornecedores ou terceiros em razão da execução do objeto contratado;
  - 1.3. Manter preposto capacitado e idôneo, aceito pelo Contratante, quando da execução de contrato, que o represente integralmente em todos os seus atos;
  - 1.4. Permitir e facilitar a fiscalização do Contratante devendo prestar os informes e esclarecimentos solicitados;
  - 1.5. Será responsável pelos danos causados diretamente ao Contratante ou a terceiros, decorrentes de sua culpa ou dolo na execução do contrato, não excluindo ou reduzindo essa responsabilidade a fiscalização ou o acompanhamento pelo órgão interessado;
  - 1.6. Não ceder, transferir ou sub-contratar, no todo ou em parte, o objeto deste instrumento, sem o conhecimento e a devida autorização expressa do Contratante;
  - 1.7. Manter, durante a vigência do contrato, em compatibilidade com as obrigações assumidas, todas as condições de habilitação e qualificação exigidas no respectivo processo licitatório, apresentando ao Contratante os documentos necessários, sempre que solicitado.
2. De natureza trabalhista:
  - 2.1. Arcar, na qualidade de empregadora, com todas as obrigações legais em relação ao pessoal por ela utilizado na prestação dos Serviços, tais como salários, contribuição previdenciária, FGTS, encargos trabalhistas, seguro de vida e acidentes de trabalho e outros quaisquer, eximindo a Contratante de toda e qualquer responsabilidade;
  - 2.2. Executar os Serviços utilizando-se de empregados devidamente registrados, qualificados e treinados, em boas condições de saúde e capazes, física e mentalmente;
  - 2.3. Garantir, para todos os efeitos legais e contratuais, que não há qualquer vínculo empregatício entre a Contratante e o pessoal da Contratada alocado na prestação dos Serviços;
  - 2.4. Defender e manter a Contratante incólume de todo processo e/ou ação judicial ou administrativa, reivindicações de seus empregados, reclamações trabalhistas em geral e demandas de terceiros (inclusive e especialmente relativas a lesões pessoais, morte, perda



patrimonial, perdas e danos em geral, multas, honorários advocatícios e custas processuais) decorrentes, direta ou indiretamente:

2.4.1 da relação de emprego por ela mantida, sendo neste particular, em quaisquer circunstâncias, considerada como única e exclusiva empregadora, ou

2.4.2 ação, omissão, culpa ou dolo da Contratada, de seus empregados, prepostos e de suas subcontratadas, responsabilizando-se, em ambos os casos, pelo ressarcimento, devidamente atualizado, de eventuais condenações e quaisquer despesas que vierem a ser imputadas à Contratante, administrativa ou judicialmente, a que título for, decorrentes do Contrato;

2.5 Se a Contratante for autuada, notificada, citada, intimada ou condenada em razão do não cumprimento, em época própria, de qualquer obrigação atribuível à Contratada, seja de natureza fiscal, trabalhista, previdenciária, ambiental ou de qualquer outra espécie, assistir-lhe-á o direito de reter, a partir do recebimento da autuação, notificação, citação ou da intimação a quantia referente à contingência calculada de acordo com os parâmetros estabelecidos pela Contratante. Este valor será restituído à Contratada nos casos em que a mesma satisfizer a respectiva obrigação ou a Contratante for excluída do pólo passivo, mediante decisão irreversível.

2.6 Adotar identificação especial para o seu pessoal, de acordo com as normas fixadas pela Contratante;

2.7 Controlar a frequência de seus empregados através de cartão ou folha de ponto;

2.8 Fornecer transporte, alimentação, seguro de vida em grupo e assistência médica para o seu pessoal, quando for o caso;

2.9 Fornecer cópia da ficha de registro dos empregados e ASO (Atestado de Saúde Ocupacional);

2.10 Apresentar a relação nominal de seus empregados designados para a execução dos Serviços, que deverá ser atualizada mensalmente para refletir as admissões, férias, licenças e demais ocorrências no período;

2.11 Permitir que a Contratante possa, a qualquer tempo, auditar os documentos trabalhistas do seu pessoal ou dos terceiros, sob sua responsabilidade, alocados aos Serviços.

### **3 - Relativas à Segurança do Trabalho:**

3.1 Respeitar e fazer com que seus empregados respeitem as Normas de Segurança do Trabalho, as disciplinas e os regulamentos em vigor na Contratante, no que couberem à Contratada;

3.2 Responsabilizar-se pelo cumprimento das Normas Regulamentares do Ministério do Trabalho pertinente as suas atividades e suas respectivas alterações, bem como das instruções emitidas pela Contratante, providenciando às suas custas seguro de acidente de trabalho para todos seus empregados a serviço deste Contrato. A Contratante estará, portanto, isenta de qualquer responsabilidade em relação a acidentes ou doenças profissionais resultantes dos Serviços contratados, salvo se, comprovadamente, por omissão ou ação, venha a dar causa;

3.3 Fornecer Programa de Controle Médico e Saúde Ocupacional (PCMSO), Programa de Prevenção para Riscos Ambientais (PPRA) e o Plano de Segurança com termo de responsabilidade e levantamento de riscos (APR - Análise Preliminar de Risco) e LAI (Levantamento de Aspectos e Impactos Ambientais), se aplicável;

3.4 Participar das reuniões e Momento de Segurança da Contratante, quando solicitada;

3.5 Providenciar e informar à Contratante o(s) hospital(is) credenciado(s) para o atendimento de seus empregados, em caso de acidente de trabalho;

3.6 Manter os seus empregados uniformizados, estampando o nome ou logotipo da Contratada, e munidos dos EPI (Equipamentos de Proteção Individual) necessários à função desempenhada, conforme determinado por legislação específica;

3.7 Apresentar à Contratante a relação dos materiais, ferramentas e equipamentos de sua propriedade empregados na realização dos Serviços;

3.8 Providenciar treinamento para seus empregados, com cursos de orientação sobre os Serviços, segurança e outros;

3.9 Responsabilizar-se pela correta utilização, guarda e conservação dos materiais e equipamentos, utensílios, máquinas e instalações porventura cedidos pela Contratante, bem como ressarcir eventuais extravios ou danos, após apuração de responsabilidade;

3.10 Organizar os Serviços de forma a não causar embaraços às atividades desenvolvidas pela Contratante e/ou terceiros na área dos Serviços, não podendo tais interferências justificar eventuais atrasos na execução, salvo fatos imprevisíveis de definição exclusiva da Contratante.

### **CLÁUSULA DÉCIMA - DA ALTERAÇÃO E RESCISÃO:**

Este contrato poderá ser alterado com a devida justificativa, unilateralmente pelo Contratante ou por acordo entre as partes, nos casos previstos no Art. 65 e será rescindido, de pleno direito, conforme o disposto nos Arts. 77, 78 e 79, todos da Lei 8.666/93.

O Contratado fica obrigado a aceitar, nas mesmas condições contratuais, os acréscimos ou supressões que se fizerem nas obras, até o respectivo limite fixado no Art. 65, § 1º da Lei 8.666/93. Nenhum acréscimo ou supressão poderá exceder o limite estabelecido, salvo as supressões resultantes de acordo celebrado entre os contratantes.

### **CLÁUSULA DÉCIMA PRIMEIRA - DO RECEBIMENTO:**

Executado o presente contrato e observadas as condições de adimplemento das obrigações pactuadas, os procedimentos e prazos para receber o seu objeto pelo Contratante obedecerão, conforme o caso, às disposições dos Arts. 73 a 76, da Lei 8.666/93.



**CLÁUSULA DÉCIMA SEGUNDA - DAS PENALIDADES:**

A recusa injusta em deixar de cumprir as obrigações assumidas e preceitos legais, sujeitará o Contratado, garantida a prévia defesa, às seguintes penalidades previstas nos Arts. 86 e 87 da Lei 8.666/93: a - advertência; b - multa de mora de 0,5% (zero vírgula cinco por cento) aplicada sobre o valor do contrato por dia de atraso na entrega, no início ou na execução do objeto ora contratado, até o limite de 10%; c - multa de 10% (dez por cento) sobre o valor contratado pela inexecução total ou parcial do contrato; d - suspensão temporária de participar em licitação e impedimento de contratar com a Administração, por prazo de até 02 (dois) anos; e - declaração de inidoneidade para licitar ou contratar com a Administração Pública enquanto perdurarem os motivos determinantes da punição ou até que seja promovida sua reabilitação perante a própria autoridade que aplicou a penalidade; f - simultaneamente, qualquer das penalidades cabíveis fundamentadas na Lei 8.666/93.

Se o valor da multa ou indenização devida não for recolhido no prazo de 15 dias após a comunicação ao Contratado, será automaticamente descontado da primeira parcela do pagamento a que o Contratado vier a fazer jus, acrescido de juros moratórios de 1% (um por cento) ao mês, ou, quando for o caso, cobrado judicialmente.

**CLÁUSULA DÉCIMA TERCEIRA - DA COMPENSAÇÃO FINANCEIRA:**

Nos casos de eventuais atrasos de pagamento nos termos deste instrumento, e desde que o Contratado não tenha concorrido de alguma forma para o atraso, será admitida a compensação financeira, devida desde a data limite fixada para o pagamento até a data correspondente ao efetivo pagamento da parcela. Os encargos moratórios devidos em razão do atraso no pagamento serão calculados com utilização da seguinte fórmula:  $EM = N \times VP \times I$ , onde: EM = encargos moratórios; N = número de dias entre a data prevista para o pagamento e a do efetivo pagamento; VP = valor da parcela a ser paga; e I = índice de compensação financeira, assim apurado:  $I = (TX \div 100) \div 365$ , sendo TX = percentual do IPCA-IBGE acumulado nos últimos doze meses ou, na sua falta, um novo índice adotado pelo Governo Federal que o substitua. Na hipótese do referido índice estabelecido para a compensação financeira venha a ser extinto ou de qualquer forma não possa mais ser utilizado, será adotado, em substituição, o que vier a ser determinado pela legislação então em vigor.

**CLÁUSULA DÉCIMA QUARTA - DO FORO:**

Para dirimir as questões decorrentes deste contrato, as partes elegem o Foro da Comarca de Catolé do Rocha.

E, por estarem de pleno acordo, foi lavrado o presente contrato em 02 (duas) vias, o qual vai assinado pelas partes e por duas testemunhas.

Católé do Rocha - PB, ... de ..... de .....

TESTEMUNHAS

PELO CONTRATANTE

\_\_\_\_\_

\_\_\_\_\_

.....

PELO CONTRATADO

\_\_\_\_\_

\_\_\_\_\_

.....



**ESTADO DA PARAÍBA**  
**PREFEITURA MUNICIPAL DE CATOLÉ DO ROCHA**  
**COMISSÃO PERMANENTE DE LICITAÇÃO**



ANEXO VIII - TOMADA DE PREÇOS N° 00008/2022

TOMADA DE PREÇOS N° 00008/2022

Processo Administrativo n° 00059/2022

À Comissão Permanente de Licitação da Prefeitura Municipal de Catolé do Rocha/PB

**PROJETO DE ENGENHARIA**  
**E PLANILHAS ORÇAMENTÁRIAS**



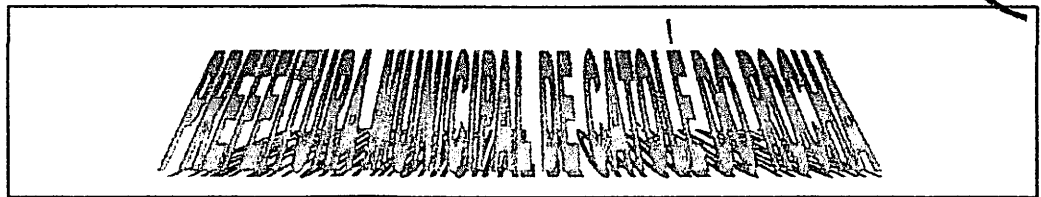

**REFORMA DA LAVANDERIA  
DO SÍTIO CORONEL MAIA**



PLANILHA ORÇAMENTÁRIA									
	OBRA:	REFORMA DA LAVANDERIA DO SÍTIO CORONEL MAIA, LOCALIZADO NA ZONA RURAL DO MUNICÍPIO DE CATOLÉ DO ROCHA - PB	DATA:	02/03/2022	FONTE:	VERSÃO:	DATA REF.:		
	DESCRIÇÃO:	REFORMA DA LAVANDERIA DO SÍTIO CORONEL MAIA, LOCALIZADO NA ZONA RURAL DO MUNICÍPIO DE CATOLÉ DO ROCHA - PB	BDI:	24,52%	CAGEPA:	2020/12	04/2021		
	LOCAL:	SÍTIO CORONEL MAIA, ZONA RURAL, CATOLÉ DO ROCHA - PB	L.S. Hora:	65,70%	ORSE:	2021/12	02/2022		
	CLIENTE:	PREFEITURA M. DE CATOLÉ DO ROCHA	L.S. Mês:	48,17%	SIC:	2022/02 - João Pessoa	02/2022		
					SEINFRA:	027.1 COM DESONERAÇÃO	05/2021		
					SINAPI:	2022/01 COM DESONERAÇÃO	07/2022		
						COMPOSIÇÕES PRÓPRIAS			
ITEM	CÓDIGO	DESCRIÇÃO	FONTE	UNID	QUANTIDADE	PREÇO UNITÁRIO R\$		PREÇO TOTAL R\$	
						SEM BDI	COM BDI	SEM BDI	COM BDI
1		SERVIÇOS PRELIMINARES						3.017,74	3.787,50
1.1	C030048-1	FORNECIMENTO E FIXAÇÃO DE PLACA DA OBRA EM CHAPA GALVANIZADA - ADAPTADO DE COMPESA 01/03/2011	CAGEPA	M2	3,00	285,39	355,37	856,17	1.066,11
1.2	97622	DEMOLIÇÃO DE ALVENARIA DE BLOCO FURADO, DE FORMA MANUAL, SEM REAPROVEITAMENTO. AF. 12/2017	SINAPI	M3	13,94	39,02	47,34	530,00	659,92
1.3	C1049	DEMOLIÇÃO DE CONCRETO SIMPLES	SEINFRA	M3	2,04	230,66	287,22	470,66	585,93
1.4	C2210	RETIRADA DE PORTAS E JANELAS, INCLUSIVE BATENTES	SEINFRA	M2	7,36	14,19	17,67	104,44	130,06
1.5	97827	DEMOLIÇÃO DE PILARES E VIGAS EM CONCRETO ARMADO, DE FORMA MECANIZADA COM MARTELETE, SEM REAPROVEITAMENTO. AF. 12/2017	SINAPI	M3	1,27	197,29	245,67	250,56	312,00
1.6	97829	DEMOLIÇÃO DE LAJES, DE FORMA MECANIZADA COM MARTELETE, SEM REAPROVEITAMENTO. AF. 12/2017	SINAPI	M3	4,33	65,10	105,97	300,40	458,85
1.7	97847	REMOÇÃO DE TELHAS, DE FIBROCIMENTO, METÁLICA E CERÂMICA, DE FORMA MANUAL, SEM REAPROVEITAMENTO. AF. 12/2017	SINAPI	M2	67,27	2,42	3,01	138,59	172,36
1.8	97850	REMOÇÃO DE TRAMA DE MADEIRA PARA COBERTURA, DE FORMA MANUAL, SEM REAPROVEITAMENTO. AF. 12/2017	SINAPI	M2	67,27	0,22	0,50	298,95	372,20
2		MOVIMENTO DE TERRA						1.677,73	1.984,63
2.1	93358	ESCAVAÇÃO MANUAL DE VALA COM PROFUNDIDADE MENOR OU IGUAL A 1,30 M. AF. 02/2021	SINAPI	M3	27,32	67,75	71,01	1.677,73	1.984,66
3		INFRAESTRUTURA-FUNDAÇÃO						17.311,66	21.546,63
3.1		MURADA						6.184,16	10.183,10
3.1.1		FUNDAÇÃO						1.832,47	2.291,76
3.1.1.1	74053/001	ALVENARIA EM PEDRA RACHAO OU PEDRA DE MAO, ASSENTADA COM ARGAMASSA TRACO 1:6 (CIMENTO E AREIA)	SINAPI	M3	4,16	439,59	545,06	1.832,47	2.291,79
3.1.2		SAPATAS						3.050,80	3.768,73
3.1.2.1	90619	LASTRO DE CONCRETO MAGRO, APLICADO EM BLOCOS DE COROAMENTO OU SAPATAS, ESPESSURA DE 5 CM. AF. 08/2017	SINAPI	M2	2,25	23,56	29,36	53,06	66,06
3.1.2.2	96535	FABRICAÇÃO, MONTAGEM E DESMONTAGEM DE FÔRMA PARA SAPATA, EM MADEIRA SERRADA, E=25 MM, 4 UTILIZAÇÕES. AF. 08/2017	SINAPI	M2	10,77	121,02	150,60	1.303,30	1.622,93
3.1.2.3	92793	CORTE E DOBRA DE AÇO CA-60, DIÂMETRO DE 6,0 MM, UTILIZADO EM ESTRUTURAS DIVERSAS, EXCETO LAJES. AF. 12/2015	SINAPI	KG	63,00	12,41	16,45	769,26	962,62
3.1.2.4	94905	CONCRETO PCK = 25MPa, TRAÇO 1:2:3:2,7 (CIMENTO/ AREIA MÉDIA/ BRITA 1) - PREPARO MECÂNICO COM BETONEIRA 400 L. AF. 07/2016	SINAPI	M3	1,35	370,07	490,81	499,59	622,09
3.1.2.5	92873	LANÇAMENTO COM USO DE BALDES, ADENSAMENTO E ACABAMENTO DE CONCRETO EM ESTRUTURAS. AF. 12/2015	SINAPI	M3	1,35	148,04	185,34	200,90	250,21
3.1.2.6	74106/001	IMPERMEABILIZAÇÃO DE ESTRUTURAS ENTERRADAS, COM TINTA ASFÁLTICA, DUAS DEMAS	SINAPI	M2	10,77	11,10	13,82	119,65	148,64
3.1.2.7	92791	CORTE E DOBRA DE AÇO CA-60, DIÂMETRO DE 5,0 MM, UTILIZADO EM ESTRUTURAS DIVERSAS, EXCETO LAJES. AF. 12/2015	SINAPI	KG	7,20	11,82	14,72	85,10	105,96
3.1.3		VIGAS BALDRÃO						3.270,78	4.072,68

Assinatura: \_\_\_\_\_  
 Nome: \_\_\_\_\_  
 Cargo: \_\_\_\_\_  
 Data: \_\_\_\_\_

3.1.3.1	73935/002	ALVENARIA EM TIPOLO CERAMICO FURADO 9X19CM, 1 VEZ (ESPESSURA 19 CM), ASSENTADO EM ARGAMASSA TRACO 1:4 (CIMENTO E AREIA MEDIA NAO PENEIRADA), PREPARO MANUAL, JUNTA 1 CM	SINAPI	M2	0,05	78,92	94,64	828,40	698,00	
3.1.3.2	96536	FABRICAÇÃO, MONTAGEM E DESMONTAGEM DE FÓRMA PARA VIGA BALDRAME, EM MADEIRA SERRADA, E=25 MM, 4 UTILIZAÇÕES. AF_09/2017	SINAPI	M2	13,05	63,67	78,53	691,63	1.110,24	
3.1.3.3	92777	ARMAÇÃO DE PILAR OU VIGA DE UMA ESTRUTURA CONVENCIONAL DE CONCRETO ARMADO EM UMA EDIFICAÇÃO TÉRREA OU SOBRADO UTILIZANDO AÇO CA-50 DE 8,0 MM - MONTAGEM. AF_12/2015	SINAPI	KG	40,60	16,72	19,57	638,06	792,59	
3.1.3.4	92775	ARMAÇÃO DE PILAR OU VIGA DE UMA ESTRUTURA CONVENCIONAL DE CONCRETO ARMADO EM UMA EDIFICAÇÃO TÉRREA OU SOBRADO UTILIZANDO AÇO CA-60 DE 5,0 MM - MONTAGEM. AF_12/2015	SINAPI	KG	33,60	17,21	21,43	676,54	717,91	
3.1.3.5	94966	CONCRETO FCK = 25MPA, TRAÇO 1:2,3:2,7 (CIMENTO/AREIA MEDIA BRITA 1) - PREPARO MECÂNICO COM BASTONERA 400 L. AF_07/2019	SINAPI	M3	0,93	370,07	450,81	344,17	428,55	
3.1.3.6	92873	LANÇAMENTO COM USO DE BALDES, ADENSAMENTO E ACABAMENTO DE CONCRETO EM ESTRUTURAS. AF_12/2015	SINAPI	M3	0,93	148,84	183,34	138,42	172,37	
3.1.3.7	74106/001	IMPERMEABILIZAÇÃO DE ESTRUTURAS ENTERRADAS, COM TINTA ASPALTICA DUAS DEMOIS.	SINAPI	M2	13,05	11,10	13,82	154,06	192,03	
3.2	CADA D'ÁGUA								9.197,61	11.682,79
3.2.1	FUNDAÇÃO								2.393,61	2.861,60
3.2.1.1	74093/001	ALVENARIA EM PEDRA RACHAO OU PEDRA DE MAO, ASSENTADA COM ARGAMASSA TRACO 1:8 (CIMENTO E AREIA)	SINAPI	M3	5,45	436,39	643,86	2.393,61	2.861,60	
3.2.2	SAPATAS								4.204,16	6.234,86
3.2.2.1	96810	LASTRO DE CONCRETO MAGRO, APLICADO EM BLOCOS DE COROAMENTO OU SAPATAS, ESPESSURA DE 8 CM. AF_09/2017	SINAPI	M2	6,77	23,66	29,36	192,84	193,77	
3.2.2.2	96536	FABRICAÇÃO, MONTAGEM E DESMONTAGEM DE FÓRMA PARA SAPATA, EM MADEIRA SERRADA, E=25 MM, 4 UTILIZAÇÕES. AF_09/2017	SINAPI	M2	12,28	121,02	159,59	1.480,13	1.850,47	
3.2.2.3	92793	CORTE E DOBRA DE AÇO CA-50, DIÂMETRO DE 8,0 MM, UTILIZADO EM ESTRUTURAS DIVERSAS, EXCETO LAJES. AF_12/2015	SINAPI	KG	47,20	12,41	18,45	683,76	729,24	
3.2.2.4	94966	CONCRETO FCK = 25MPA, TRAÇO 1:2,3:2,7 (CIMENTO/AREIA MEDIA BRITA 1) - PREPARO MECÂNICO COM BASTONERA 400 L. AF_07/2019	SINAPI	M3	2,01	370,07	450,81	743,84	926,23	
3.2.2.5	92873	LANÇAMENTO COM USO DE BALDES, ADENSAMENTO E ACABAMENTO DE CONCRETO EM ESTRUTURAS. AF_12/2015	SINAPI	M3	2,01	148,84	183,34	289,17	372,93	
3.2.2.6	74106/001	IMPERMEABILIZAÇÃO DE ESTRUTURAS ENTERRADAS, COM TINTA ASPALTICA DUAS DEMOIS.	SINAPI	M2	12,20	11,10	13,82	139,31	169,71	
3.2.2.7	92791	CORTE E DOBRA DE AÇO CA-60, DIÂMETRO DE 5,0 MM, UTILIZADO EM ESTRUTURAS DIVERSAS, EXCETO LAJES. AF_12/2015	SINAPI	KG	7,80	11,82	14,72	89,83	111,87	
3.2.2.8	92792	CORTE E DOBRA DE AÇO CA-50, DIÂMETRO DE 8,0 MM, UTILIZADO EM ESTRUTURAS DIVERSAS, EXCETO LAJES. AF_12/2015	SINAPI	KG	13,40	12,31	15,33	164,96	205,42	
3.2.2.9	92795	CORTE E DOBRA DE AÇO CA-60, DIÂMETRO DE 12,5 MM, UTILIZADO EM ESTRUTURAS DIVERSAS, EXCETO LAJES. AF_12/2015	SINAPI	KG	64,40	9,90	12,30	636,60	670,76	
3.2.3	VIGAS BALDRAME								2.669,72	3.187,84
3.2.3.1	73935/002	ALVENARIA EM TIPOLO CERAMICO FURADO 9X19X19CM, 1 VEZ (ESPESSURA 19 CM), ASSENTADO EM ARGAMASSA TRACO 1:4 (CIMENTO E AREIA MEDIA NAO PENEIRADA), PREPARO MANUAL, JUNTA 1 CM	SINAPI	M2	5,45	75,92	94,64	414,52	510,19	
3.2.3.2	96536	FABRICAÇÃO, MONTAGEM E DESMONTAGEM DE FÓRMA PARA VIGA BALDRAME, EM MADEIRA SERRADA, E=25 MM, 4 UTILIZAÇÕES. AF_09/2017	SINAPI	M2	10,92	63,67	79,53	697,46	898,47	
3.2.3.3	92777	ARMAÇÃO DE PILAR OU VIGA DE UMA ESTRUTURA CONVENCIONAL DE CONCRETO ARMADO EM UMA EDIFICAÇÃO TÉRREA OU SOBRADO UTILIZANDO AÇO CA-50 DE 8,0 MM - MONTAGEM. AF_12/2015	SINAPI	KG	32,70	16,72	19,57	514,04	639,94	
3.2.3.4	92775	ARMAÇÃO DE PILAR OU VIGA DE UMA ESTRUTURA CONVENCIONAL DE CONCRETO ARMADO EM UMA EDIFICAÇÃO TÉRREA OU SOBRADO UTILIZANDO AÇO CA-60 DE 5,0 MM - MONTAGEM. AF_12/2015	SINAPI	KG	26,20	17,21	21,43	433,69	540,04	

3.2.3.5	94955	CONCRETO FCK = 25MPA, TRAÇO 1:2,3:2,7 (CIMENTO/AREIA MÉDIA BRITA 1) - PREPARO MECÂNICO COM BETONEIRA 400 L. AF_ 07/2015	SINAPI	M3	0,73	370,07	450,81	270,15	336,30	
3.2.3.8	02873	LANÇAMENTO COM USO DE BALDES, ADENSAMENTO E ACABAMENTO DE CONCRETO EM ESTRUTURAS. AF_ 12/2015	SINAPI	M3	0,73	148,84	185,34	108,05	135,30	
3.2.3.7	74105/001	IMPERMEABILIZAÇÃO DE ESTRUTURAS ENTERRADAS, COM TINTA ASFALTICA, DUAS DEMAS.	SINAPI	M2	10,92	11,10	13,02	121,21	160,91	
4	SUPERESTRUTURA								17.601,67	21.702,44
4.1	ABRADA								3.428,14	4.258,70
4.1.1	PILAR								2.005,83	2.628,77
4.1.1.1	92777	ARMAÇÃO DE PILAR OU VIGA DE UMA ESTRUTURA CONVENCIONAL DE CONCRETO ARMADO EM UMA EDIFICAÇÃO TÉRREA OU SOBRADO UTILIZANDO AÇO CA-50 DE 8,0 MM - MONTAGEM. AF_ 12/2015	SINAPI	KG	30,00	15,72	18,57	454,18	602,70	
4.1.1.2	92775	ARMAÇÃO DE PILAR OU VIGA DE UMA ESTRUTURA CONVENCIONAL DE CONCRETO ARMADO EM UMA EDIFICAÇÃO TÉRREA OU SOBRADO UTILIZANDO AÇO CA-50 DE 8,0 MM - MONTAGEM. AF_ 12/2015	SINAPI	KG	23,50	17,21	21,43	404,44	503,81	
4.1.1.3	94955	CONCRETO FCK = 25MPA, TRAÇO 1:2,3:2,7 (CIMENTO/AREIA MÉDIA BRITA 1) - PREPARO MECÂNICO COM BETONEIRA 400 L. AF_ 07/2015	SINAPI	M3	0,05	370,07	450,81	244,25	304,15	
4.1.1.4	02873	LANÇAMENTO COM USO DE BALDES, ADENSAMENTO E ACABAMENTO DE CONCRETO EM ESTRUTURAS. AF_ 12/2015	SINAPI	M3	0,05	148,84	185,34	98,23	122,32	
4.1.1.5	92422	MONTAGEM E DESMONTAGEM DE FORMA DE PILARES RETANGULARES E ESTRUTURAS SIMILARES COM ÁREA MÉDIA DAS SEÇÕES MENOR OU IGUAL A 0,25 M². PÉ-DIREITO SIMPLES, EM CHAPA DE MADEIRA COMPENSADA RESINADA. 6 UTILIZAÇÕES. AF_ 12/2015	SINAPI	M2	14,40	53,67	67,00	775,73	995,90	
4.1.2	VIGAS SUPERIORES								1.421,31	1.769,83
4.1.2.1	92775	ARMAÇÃO DE PILAR OU VIGA DE UMA ESTRUTURA CONVENCIONAL DE CONCRETO ARMADO EM UMA EDIFICAÇÃO TÉRREA OU SOBRADO UTILIZANDO AÇO CA-50 DE 8,0 MM - MONTAGEM. AF_ 12/2015	SINAPI	KG	33,00	17,21	21,43	678,54	717,91	
4.1.2.2	94955	CONCRETO FCK = 25MPA, TRAÇO 1:2,3:2,7 (CIMENTO/AREIA MÉDIA BRITA 1) - PREPARO MECÂNICO COM BETONEIRA 400 L. AF_ 07/2015	SINAPI	M3	0,00	370,07	450,81	333,05	414,73	
4.1.2.3	02873	LANÇAMENTO COM USO DE BALDES, ADENSAMENTO E ACABAMENTO DE CONCRETO EM ESTRUTURAS. AF_ 12/2015	SINAPI	M3	0,00	148,84	185,34	133,05	165,81	
4.1.2.4	92760	ARMAÇÃO DE PILAR OU VIGA DE UMA ESTRUTURA CONVENCIONAL DE CONCRETO ARMADO EM UM EDIFÍCIO DE MÚLTIPLOS PAVIMENTOS UTILIZANDO AÇO CA-50 DE 8,3 MM - MONTAGEM. AF_ 12/2015	SINAPI	KG	25,20	14,96	18,57	377,75	470,45	
4.2	CADIA D'ÁGUA								14.073,43	17.523,74
4.2.1	PILAR								4.461,62	5.642,85
4.2.1.1	92763	ARMAÇÃO DE PILAR OU VIGA DE UMA ESTRUTURA CONVENCIONAL DE CONCRETO ARMADO EM UM EDIFÍCIO DE MÚLTIPLOS PAVIMENTOS UTILIZANDO AÇO CA-50 DE 12,5 MM - MONTAGEM. AF_ 12/2015	SINAPI	KG	158,00	11,31	14,08	1.793,77	2.233,00	
4.2.1.2	92775	ARMAÇÃO DE PILAR OU VIGA DE UMA ESTRUTURA CONVENCIONAL DE CONCRETO ARMADO EM UMA EDIFICAÇÃO TÉRREA OU SOBRADO UTILIZANDO AÇO CA-50 DE 8,0 MM - MONTAGEM. AF_ 12/2015	SINAPI	KG	29,00	17,21	21,43	499,00	621,47	
4.2.1.3	94955	CONCRETO FCK = 25MPA, TRAÇO 1:2,3:2,7 (CIMENTO/AREIA MÉDIA BRITA 1) - PREPARO MECÂNICO COM BETONEIRA 400 L. AF_ 07/2015	SINAPI	M3	1,27	370,07	450,81	409,09	505,23	
4.2.1.4	02873	LANÇAMENTO COM USO DE BALDES, ADENSAMENTO E ACABAMENTO DE CONCRETO EM ESTRUTURAS. AF_ 12/2015	SINAPI	M3	1,27	148,84	185,34	100,03	125,35	
4.2.1.5	92422	MONTAGEM E DESMONTAGEM DE FORMA DE PILARES RETANGULARES E ESTRUTURAS SIMILARES COM ÁREA MÉDIA DAS SEÇÕES MENOR OU IGUAL A 0,25 M². PÉ-DIREITO SIMPLES, EM CHAPA DE MADEIRA COMPENSADA RESINADA. 6 UTILIZAÇÕES. AF_ 12/2015	SINAPI	M2	27,84	53,67	67,00	1.408,74	1.807,51	
4.2.2	VIGAS SUPERIORES								5.204,60	6.421,61

4.2.2.1	96538	FABRICAÇÃO, MONTAGEM E DESMONTAGEM DE FÓRMA PARA VIGA BALDRAME, EM MADEIRA SERRADA, E=25 MM - UTILIZAÇÕES. AF_08/2017	SINAPI	M2	38,53	63,67	79,53	2.400,91	3.054,26
4.2.2.2	92775	ARMAÇÃO DE PILAR OU VIGA DE UMA ESTRUTURA CONVENCIONAL DE CONCRETO ARMADO EM UMA EDIFICAÇÃO TERREA OU SOBRAADO UTILIZANDO AÇO CA-60 DE 8,0 MM - MONTAGEM. AF_12/2015	SINAPI	KG	22,00	17,21	21,43	376,52	471,45
4.2.2.3	94905	CONCRETO FCK = 25MPa, TRAÇO 1:2,3:2,7 (CEMENTO/AREIA MÉDIA/BRITA 1) - PREPARO MECÂNICO COM BETONEIRA 400 L. AF_07/2018	SINAPI	M3	2,35	370,07	490,81	673,87	1.067,51
4.2.2.4	92878	LANÇAMENTO COM USO DE BALDES, ADENSAMENTO E ACABAMENTO DE CONCRETO EM ESTRUTURAS. AF_12/2015	SINAPI	M3	2,35	143,84	165,94	351,25	437,40
4.2.2.5	92763	ARMAÇÃO DE PILAR OU VIGA DE UMA ESTRUTURA CONVENCIONAL DE CONCRETO ARMADO EM UM EDIFÍCIO DE MÚLTIPLOS PAVIMENTOS UTILIZANDO AÇO CA-60 DE 12,5 MM - MONTAGEM. AF_12/2015	SINAPI	KG	23,20	11,31	14,05	202,35	328,65
4.2.2.6	92762	ARMAÇÃO DE PILAR OU VIGA DE UMA ESTRUTURA CONVENCIONAL DE CONCRETO ARMADO EM UM EDIFÍCIO DE MÚLTIPLOS PAVIMENTOS UTILIZANDO AÇO CA-60 DE 10,0 MM - MONTAGEM. AF_12/2015	SINAPI	KG	21,40	13,25	16,50	283,55	353,10
4.2.2.7	92760	ARMAÇÃO DE PILAR OU VIGA DE UMA ESTRUTURA CONVENCIONAL DE CONCRETO ARMADO EM UM EDIFÍCIO DE MÚLTIPLOS PAVIMENTOS UTILIZANDO AÇO CA-60 DE 8,0 MM - MONTAGEM. AF_12/2015	SINAPI	KG	2,40	14,99	18,07	33,06	44,81
4.2.2.8	92761	ARMAÇÃO DE PILAR OU VIGA DE UMA ESTRUTURA CONVENCIONAL DE CONCRETO ARMADO EM UM EDIFÍCIO DE MÚLTIPLOS PAVIMENTOS UTILIZANDO AÇO CA-60 DE 8,0 MM - MONTAGEM. AF_12/2015	SINAPI	KG	38,40	14,55	18,12	556,72	695,81
4.2.3	LAJE							4.047,35	6.033,72
4.2.3.1	101864	LAJE PRÉ-MOLDADA UNIDIRECIONAL, BIAPÓADA, PARA FÓRRO, ENCHIMENTO EM CERÂMICA, VIGOTA CONVENCIONAL, ALTURA TOTAL DA LAJE (ENCHIMENTO+CAPA) = 0,331. AF_11/2020	SINAPI	M2	27,04	142,53	165,38	4.047,35	6.033,72
4.2.4	VERGAS E CONTRAVERGAS							369,66	650,93
4.2.4.1	93184	VERGA PRÉ-MOLDADA PARA PORTAS COM ATÉ 1,5 M DE VÃO. AF_03/2016	SINAPI	M	2,40	31,13	38,70	74,71	93,02
4.2.4.2	93183	VERGA PRÉ-MOLDADA PARA JANELAS COM MAIS DE 1,5 M DE VÃO. AF_03/2016	SINAPI	M	2,80	64,85	68,30	153,63	191,24
4.2.4.3	93185	CONTRAVERGA PRÉ-MOLDADA PARA VÃOS DE MAIS DE 1,5 M DE COMPRIMENTO. AF_03/2016	SINAPI	M	2,80	60,40	62,87	141,37	178,04
5	ALVENARIA							8.948,74	11.138,63
5.1	89043	(COMPOSIÇÃO REPRESENTATIVA) DO SERVIÇO DE ALVENARIA DE VEDAÇÃO DE BLOCOS VAZADOS DE CERÂMICA DE 9X19X19CM (ESPESSURA 9CM), PARA EDIFICAÇÃO HABITACIONAL MULTIFAMILIAR (PRÉDIO). AF_11/2014	SINAPI	M2	138,32	64,21	79,95	8.945,74	11.138,63
6	REVESTIMENTO INTERNO E EXTERNO							9.169,66	11.417,84
6.1	87894	CHAPISCO APLICADO EM ALVENARIA (SEM PRESENÇA DE VÃOS) E ESTRUTURAS DE CONCRETO DE FACHADA, COM COLHER DE PEDREIRO. ARGAMASSA TRAÇO 1:3 COM PREPARO EM BETONEIRA 400L. AF_08/2014	SINAPI	M2	278,84	4,77	5,94	1.329,11	1.658,12
6.2	97792	EMBOÇO OU MASSA ÚNICA EM ARGAMASSA TRAÇO 1:2:8, PREPARO MECÂNICO COM BETONEIRA 400 L, APLICADA MANUALMENTE EM PANOS CEGOS DE FACHADA (SEM PRESENÇA DE VÃOS), ESPESSURA DE 25 MM. AF_08/2014	SINAPI	M2	237,76	27,55	34,32	6.652,67	8.169,92
6.3	98561	IMPERMEABILIZAÇÃO DE PAREDES COM ARGAMASSA DE CIMENTO E AREIA, COM ADITIVO IMPERMEABILIZANTE. E = 2CM. AF_08/2016	SINAPI	M2	40,88	31,48	36,20	1.288,00	1.602,50
7	ESQUADRIAS							3.010,73	3.748,96
7.1	91341	PORTA EM ALUMÍNIO DE ABRIR TIPO VENEZIANA COM GUARNIÇÃO, FIXAÇÃO COM PARAFUSOS - FORNECIMENTO E INSTALAÇÃO. AF_12/2019	SINAPI	M2	2,00	779,47	970,00	1.568,94	1.841,20
7.2	S11718	Portão em chapa de ferro veneziana tipo Z inclusive dobradiças, ferrinhos e chumbadores em chapa de ferro e=5mm	CRSE	m2	2,00	497,63	819,82	995,00	1.239,00

7.3	111650	JANELA BASCULANTE EM FERRO COM VIDF	MM	SBC	M2	1,00	405,73	663,72	450,73	609,72	
8	PISOS									6.077,87	7.869,25
8.1	94993	EXECUÇÃO DE PASSIÇO (CALÇADA) OU PISO DE CONCRETO COM CONCRETO MOLHADO IN LOCO, USVADO, ACABAMENTO CONVENCIONAL, ESPESURA 6 CM ARMADO. AF_ 07/2018		SINAPI	M2	67,63	71,12	68,66	4.831,10	6.016,29	
8.2	94439	(COMPOSIÇÃO REPRESENTATIVA) DO SERVIÇO DE CONTRAPISO EM ARGAMASSA TRAÇO 1:4 (C/M E AREIA), BETONEIRA 400 L, E = 4 CM ÁREAS SECAS E MOLHADAS SOBRE LAJE, E = 3 CM ÁREAS MOLHADAS SOBRE IMPERMEABILIZAÇÃO, CASA E EDIFICAÇÃO PÚBLICA PADRÃO. AF_ 11/2014		SINAPI	M2	11,36	34,85	44,66	406,00	508,00	
8.3	95240	LASTRO DE CONCRETO MAGRO, APLICADO EM PISOS, LAJES SOBRE SOLO OU RADIER. ESPESURA DE 3 CM. AF_ 07/2018		SINAPI	M2	11,33	18,02	16,96	154,59	182,50	
8.4	99171	(COMPOSIÇÃO REPRESENTATIVA) DO SERVIÇO DE REVESTIMENTO CERÂMICO PARA PISO COM PLACAS TIPO ESMALTADA EXTRA DE DIMENSÕES 33X33 CM, PARA EDIFICAÇÃO HABITACIONAL UNIFAMILIAR (CASA) E EDIFICAÇÃO PÚBLICA PADRÃO. AF_ 11/2014		SINAPI	M2	11,36	49,02	62,16	696,59	705,92	
8.5	93949	RODAPE CERÂMICO DE 7CM DE ALTURA COM PLACAS TIPO ESMALTADA EXTRA DE DIMENSÕES 35X35CM. AF_ 06/2014		SINAPI	M	17,82	6,77	6,43	118,01	147,00	
9	COBERTA									3.631,64	4.357,76
9.1	92585	FABRICAÇÃO E INSTALAÇÃO DE ESTRUTURA PONTALETADA DE MADEIRA NÃO APARELHADA PARA TELHADOS COM ATÉ 2 ÁGUAS E PARA TELHA CERÂMICA OU DE CONCRETO, INCLUSIVE TRANSPORTE VERTICAL. AF_ 12/2015		SINAPI	M2	57,27	31,92	30,76	1.822,05	2.276,40	
9.2	94201	TELHAMENTO COM TELHA CERÂMICA CAPA-CANAL, TIPO COLONIAL, COM ATÉ 2 ÁGUAS, INCLUSIVE TRANSPORTE VERTICAL. AF_ 07/2019		SINAPI	M2	57,27	28,76	37,04	1.703,76	2.121,26	
10	INSTALAÇÕES ELÉTRICAS									789,73	939,38
10.1	101975	QUADRO DE DISTRIBUIÇÃO DE ENERGIA EM CHAPA DE AÇO GALVANIZADO, DE EMBUTIR, COM BARRAMENTO TRIFÁSICO, PARA 12 DISJUNTORES DIN 100A - FORNECIMENTO E INSTALAÇÃO. AF_ 10/2020		SINAPI	UN	1,00	306,65	406,40	306,65	406,40	
10.2	SINAPI-74130/001	DISJUNTOR TERMOMAGNETICO UNIPOLAR PADRÃO NEMA (AMERICANO) 10 A 220V. FORNECIMENTO E INSTALAÇÃO. (UN)		PRÓPRIA	und	2,00	12,30	18,30	24,00	30,00	
10.3	CPU-RDC04	DISJUNTOR BIPOLAR DR 25 A - DISPOSITIVO RESIDUAL DIFERENCIAL, TIPO AC. 30MA.		PRÓPRIA	UN	1,00	90,76	124,25	90,76	124,25	
10.4	93120	PONTO DE ILUMINAÇÃO RESIDENCIAL INCLUINDO INTERRUPTOR SIMPLES, CAIXA ELÉTRICA, ELETRODUTO, CASO, RASGO, QUEBRA E CHUMBAMENTO. EXCLUINDO LUMINÁRIA E LÂMPADA. AF_ 01/2016		SINAPI	UN	2,00	108,67	136,32	217,34	270,04	
10.5	97911	LÂMPADA COMPACTA FLUORESCENTE DE 16 W, BASE E27 - FORNECIMENTO E INSTALAÇÃO. AF_ 02/2020		SINAPI	UN	2,00	24,68	30,73	49,30	61,45	
11	INSTALAÇÕES HIDROSSANITÁRIAS									3.863,00	4.811,36
11.1	99957	PONTO DE CONSUMO TERMINAL DE ÁGUA FRIA (SUBRAMAL) COM TUBULAÇÃO DE PVC, DN 25 MM, INSTALADO EM RAMAL DE ÁGUA, INCLUSOS RASGO E CHUMBAMENTO EM ALVENARIA. AF_ 12/2014		SINAPI	UN	4,00	104,07	129,59	416,28	519,35	
11.2	801679	Ponto de esgoto com tubo de pvc rígido soldável de Ø 40 mm (lavatórios, mictóricas, vasos sanitários, etc.)		ORSE	un	2,00	60,00	87,15	130,00	174,30	
11.3	COMP-995688	Ponto de esgoto Ø 50 mm, com tubo de pvc rígido soldável.		PRÓPRIA	UN	2,00	92,07	116,36	185,34	230,76	
11.4	501693	Ponto de esgoto com tubo de pvc rígido soldável de Ø 100 mm (vaso sanitário)		ORSE	pt	2,00	118,92	147,71	237,24	299,42	
11.5	86911	TORNEIRA CROMADA LONGA, DE PAREDE, 1/27 OU 3/47, PARA PIA DE COZINHA, PADRÃO POPULAR - FORNECIMENTO E INSTALAÇÃO. AF_ 01/2020		SINAPI	UN	22,00	70,13	94,80	1.574,00	2.005,60	
11.6	86932	VASO SANITÁRIO BIFONADO COM CAIXA ACOPLADA LOUÇA BRANCA - PADRÃO MÉDIO, INCLUSIVE ENGATE FLEXÍVEL EM METAL CROMADO, 1/2 X 49CM - FORNECIMENTO E INSTALAÇÃO. AF_ 01/2020		SINAPI	UN	2,00	459,94	672,72	919,00	1.146,44	
11.7	00000377	ASSENTO SANITÁRIO DE PLÁSTICO, TIPO CONVENCIONAL.		SINAPI	UN	2,00	33,00	47,20	76,00	94,64	
11.8	11344	LAVATÓRIO DE LOUÇA BRANCA SEM COLLINA		SEINFRA	UN	2,00	99,91	120,87	193,02	241,24	



11.9	89495	RALO SIFONADO, PVC, DN 100 X 40 MM, JUI SOLDÁVEL, FORNECIDO E INSTALADO EM RAMAIS DE ENCAMINHAMENTO DE ÁGUA PLUVIAL. AF_12/2014	SINAPI	UN	2,00	10,23	12,74	20,46	29,49
12	PINTURA							8.041,88	10.011,82
12.1	PINTURA INTERNA E EXTERNA							7.896,87	9.821,84
12.1.1	88459	APLICAÇÃO MANUAL DE PINTURA COM TINTA LÁTEX ACRÍLICA EM PAREDES, DUAS DEMÃO. AF_08/2014	SINAPI	M2	518,97	11,33	14,18	5.922,46	7.373,17
12.1.2	88497	APLICAÇÃO MANUAL DE PINTURA COM TINTA LÁTEX PVA EM PAREDES, DUAS DEMÃO. AF_09/2014	SINAPI	M2	71,09	10,00	12,45	718,90	882,84
12.1.3	88485	APLICAÇÃO DE FUNDO SELADOR ACRÍLICO EM PAREDES, UMA DEMÃO. AF_09/2014	SINAPI	M2	178,82	2,32	2,89	418,72	519,10
12.1.4	79484	PINTURA A OLEO, 2 DEMÃO	SINAPI	M2	48,94	17,16	21,39	840,79	1.046,03
12.2	PINTURA DE ESQUADRIAS							144,71	180,16
12.2.1	102219	PINTURA TINTA DE ACABAMENTO (PIGMENTADA) ESMALTE SINTÉTICO ACETINADO EM MADEIRA, 2 DEMÃO. AF_01/2021	SINAPI	M2	6,72	11,51	14,33	77,35	95,30
12.2.2	100742	PINTURA COM TINTA ALOQUÍDICA DE ACABAMENTO (ESMALTE SINTÉTICO ACETINADO) APLICADA A ROLO OU PINCEL SOBRE SUPERFÍCIES METÁLICAS (EXCETO PERFIL) EXECUTADO EM OBRA (POR DEMÃO). AF_01/2020	SINAPI	M2	4,00	18,84	20,97	87,38	83,88
13	SERVIÇOS FINAIS							1.718,74	2.141,48
13.1	COMP-723572	Copia do SINAPI (8537) - LIMPEZA FINAL DA OBRA	PRÓPRIA	M2	658,91	2,61	3,25	1.719,70	2.141,48
							VALOR ORÇAMENTO:	84.884,48	
							VALOR TOTAL:	108.289,82	

*Handwritten signature of R. F. Figueira*  
 R. F. Figueira  
 Engenheiro de Edificações  
 CREA 03/00018-0

Cento e Cinco Mil Duzentos e Oitenta e Nove reais e Cinquenta e Dois centavos

ITEM	DESCRIÇÃO	UND	A, P OU V	L	C	H	N	Q	SUBTOTAL	TOTAL
1	SERVIÇOS PRELIMINARES									
1.1	FORNECIMENTO E FIXAÇÃO DE PLACA DA OBRA EM CHAPA GALVANIZADA - ADAPTADO DE COMPESA 01.03.07U	M2								3,00
	PLACA DA OBRA			2,00		1,50		1,00	3,00	
1.2	DEMOLIÇÃO DE ALVENARIA DE BLOCO FURADO, DE FORMA MANUAL, SEM REAPROVEITAMENTO. AF_12/2017	M3								13,94
	BWC/CAIXA D'ÁGUA			5,20	0,15	5,80		2,00	9,05	
				2,60	0,15	5,80		2,00	4,52	
				2,60	0,15	3,00		1,00	1,17	
	DESCONTO DAS ESQUADRIAS			0,80	0,15	2,10		- 2,00	- 0,50	
				1,00	0,15	0,50		- 4,00	- 0,30	
1.3	DEMOLIÇÃO DE CONCRETO SIMPLES	M3								2,04
	CALÇADÃO		33,84			0,03		1,00	1,02	
			6,19			0,03		1,00	0,19	
			27,90			0,03		1,00	0,84	
1.4	RETIRADA DE PORTAS E JANELAS, INCLUSIVE BATENTES	M2								7,36
	ESQUADRIAS			0,80		2,10		2,00	3,36	
				1,00		0,50		4,00	2,00	
	PORTAO DA ENTRADA			1,00		2,00		1,00	2,00	
1.5	DEMOLIÇÃO DE PILARES E VIGAS EM CONCRETO ARMADO, DE FORMA MECANIZADA COM MARTELETE, SEM REAPROVEITAMENTO. AF_12/2017	M3								1,27
	PILARES DA CAIXA D'ÁGUA			0,14	0,26	5,80		6,00	1,27	
1.6	DEMOLIÇÃO DE LAJES, DE FORMA MECANIZADA COM MARTELETE, SEM REAPROVEITAMENTO. AF_12/2017	M3								4,33
	LAJES DA CAIXA D'ÁGUA		13,52			0,17		1,00	2,30	
	LAJES DA CAIXA D'ÁGUA		13,52			0,15		1,00	2,03	
1.7	REMOÇÃO DE TELHAS, DE FIBROCIMENTO, METÁLICA E CERÂMICA, DE FORMA MANUAL, SEM REAPROVEITAMENTO. AF_12/2017	M2								57,27
	COBERTA		57,27					1,00	57,27	
1.8	REMOÇÃO DE TRAMA DE MADEIRA PARA COBERTURA, DE FORMA MANUAL, SEM REAPROVEITAMENTO. AF_12/2017	M2								57,27
	COBERTA		57,27					1,00	57,27	
2	MOVIMENTO DE TERRA									
2.1	ESCAVAÇÃO MANUAL DE VALA COM PROFUNDIDADE MENOR OU IGUAL A 1,30 M. AF_02/2021	M3								27,32
	MURADA/VIGAS BALDRAME			0,30	23,20	0,60		1,00	4,18	
	SAPATAS DA MURADA			0,50	0,50	0,90		9,00	2,03	
	CAIXA D'ÁGUA/VIGAS BALDRAME			0,30	5,20	0,60		2,00	6,24	
				0,30	2,60	0,60		3,00	4,68	
	SAPATAS DA CAIXA D'ÁGUA			0,90	1,05	1,50		4,00	6,30	
				1,15	1,30	1,50		2,00	3,90	
3	INFRAESTRUTURA-FUNDAÇÃO									
3.1	MURADA									
3.1.1	FUNDAÇÃO									



3.1.1.1	EMBASAMENTO C/PEDRA ARGAMASSADA UTILIZANDO ARG.CIM/AREIA 1:4	M3							4,18
	MURADA/VIGAS BALDRAME			0,30	23,20	0,60		1,00	4,18
3.1.2	SAPATAS								
3.1.2.1	LASTRO DE CONCRETO MAGRO, APLICADO EM BLOCOS DE COROAMENTO OU SAPATAS, ESPESSURA DE 5 CM. AF_08/2017	M2							2,25
				0,50	0,50			9,00	2,25
3.1.2.2	FABRICAÇÃO, MONTAGEM E DESMONTAGEM DE FÔRMA PARA SAPATA, EM MADEIRA SERRADA, E=25 MM, 4 UTILIZAÇÕES. AF_06/2017	M2							10,77
			10,77					1,00	10,77
3.1.2.3	CORTE E DOBRA DE AÇO CA-50, DIÂMETRO DE 8,0 MM, UTILIZADO EM ESTRUTURAS DIVERSAS, EXCETO LAJES. AF_12/2015	KG							63,60
			63,60					1,00	63,60
3.1.2.4	CONCRETO FCK = 25MPA, TRAÇO 1:2,3:2,7 (CIMENTO/ AREIA MÉDIA/ BRITA 1) - PREPARO MECÂNICO COM BETONEIRA 400 L. AF_07/2016	M3							1,35
			1,35					1,00	1,35
3.1.2.5	LANÇAMENTO COM USO DE BALDES, ADENSAMENTO E ACABAMENTO DE CONCRETO EM ESTRUTURAS. AF_12/2015	M3							1,35
			1,35					1,00	1,35
3.1.2.6	IMPERMEABILIZAÇÃO DE ESTRUTURAS ENTERRADAS, COM TINTA ASFALTICA, DUAS DEMAOS.	M2							10,77
			10,77					1,00	10,77
3.1.2.7	ARMAÇÃO DE PILAR OU VIGA DE UMA ESTRUTURA CONVENCIONAL DE CONCRETO ARMADO EM UMA EDIFICAÇÃO TÉRREA OU SOBRADO UTILIZANDO AÇO CA-50 DE 5.0 MM - MONTAGEM. AF_12/2015	KG							7,20
			7,20					1,00	7,20
3.1.3	VIGAS BALDRAME								
3.1.3.1	ALVENARIA EM TIJOLO CERAMICO FURADO 9X19X19CM, 1 VEZ (ESPESSURA 19 CM), ASSENTADO EM ARGAMASSA TRACO 1:4 (CIMENTO E AREIA MEDIA NAO PENEIRADA), PREPARO MANUAL, JUNTA 1 CM	M2							6,96
	MURADA/EMBASAMENTO				23,20	0,30		1,00	6,96
3.1.3.2	FABRICAÇÃO, MONTAGEM E DESMONTAGEM DE FÔRMA PARA VIGA BALDRAME, EM MADEIRA SERRADA, E=25 MM, 4 UTILIZAÇÕES. AF_06/2017	M2							13,96
			13,96					1,00	13,96

3.1.3.3	ARMAÇÃO DE PILAR OU VIGA DE UMA ESTRUTURA CONVENCIONAL DE CONCRETO ARMADO EM UMA EDIFICAÇÃO TÉRREA OU SOBRADO UTILIZANDO AÇO CA-50 DE 8,0 MM - MONTAGEM. AF_12/2015	KG							40,50
			40,50				1,00	40,50	
3.1.3.4	ARMAÇÃO DE PILAR OU VIGA DE UMA ESTRUTURA CONVENCIONAL DE CONCRETO ARMADO EM UMA EDIFICAÇÃO TÉRREA OU SOBRADO UTILIZANDO AÇO CA-60 DE 5,0 MM - MONTAGEM. AF_12/2015	KG							33,50
			33,50				1,00	33,50	
3.1.3.5	CONCRETO FCK = 25MPA, TRAÇO 1:2,3:2,7 (CIMENTO/ AREIA MÉDIA/ BRITA 1) - PREPARO MECÂNICO COM BETONEIRA 400 L. AF_07/2016	M3							0,93
			0,93				1,00	0,93	
3.1.3.6	LANÇAMENTO COM USO DE BALDES, ADENSAMENTO E ACABAMENTO DE CONCRETO EM ESTRUTURAS. AF_12/2015	M3							0,93
			0,93				1,00	0,93	
3.1.3.7	IMPERMEABILIZACAO DE ESTRUTURAS ENTERRADAS, COM TINTA ASFALTICA, DUAS DEMAOS.	M2							13,96
			13,96				1,00	13,96	
3.2	CAIXA D'ÁGUA								
3.2.1	FUNDAÇÃO								
3.2.1.1	EMBASAMENTO C/PEDRA ARGAMASSADA UTILIZANDO ARG.CIM/AREIA 1:4	M3							5,46
	CAIXA D'ÁGUA/VIGAS BALDRAME			0,30	5,20	0,30		2,00	3,12
				0,30	2,60	0,30		3,00	2,34
3.2.2	SAPATAS								
3.2.2.1	LASTRO DE CONCRETO MAGRO, APLICADO EM BLOCOS DE COROAMENTO OU SAPATAS, ESPESSURA DE 5 CM. AF_08/2017	M2							6,77
	SAPATAS DA CAIXA D'ÁGUA			0,90	1,05			4,00	3,78
				1,15	1,30			2,00	2,99
3.2.2.2	FABRICAÇÃO, MONTAGEM E DESMONTAGEM DE FÔRMA PARA SAPATA, EM MADEIRA SERRADA, E=25 MM, 4 UTILIZAÇÕES. AF_06/2017	M2							12,28
	PROJETO ESTRUTURAL			12,28				1,00	12,28
3.2.2.3	CORTE E DOBRA DE AÇO CA-50, DIÂMETRO DE 8,0 MM, UTILIZADO EM ESTRUTURAS DIVERSAS, EXCETO LAJES. AF_12/2015	KG							47,20
	PROJETO ESTRUTURAL			47,20				1,00	47,20
3.2.2.4	CONCRETO FCK = 25MPA, TRAÇO 1:2,3:2,7 (CIMENTO/ AREIA MÉDIA/ BRITA 1) - PREPARO MECÂNICO COM BETONEIRA 400 L. AF_07/2016	M3							2,01
	PROJETO ESTRUTURAL			2,01				1,00	2,01
3.2.2.5	LANÇAMENTO COM USO DE BALDES, ADENSAMENTO E ACABAMENTO DE CONCRETO EM ESTRUTURAS. AF_12/2015	M3							2,01
	PROJETO ESTRUTURAL			2,01				1,00	2,01

3.2.2.6	IMPERMEABILIZACAO DE ESTRUTURAS ENTERRADAS, COM TINTA ASFALTICA, DUAS DEMAOS.	M2							12,28
	PROJETO ESTRUTURAL		12,28				1,00		12,28
3.2.2.7	CORTE E DOBRA DE AÇO CA-50, DIÂMETRO DE 5,0 MM, UTILIZADO EM ESTRUTURAS DIVERSAS, EXCETO LAJES. AF_12/2015	M2							7,60
	PROJETO ESTRUTURAL		7,60				1,00		7,60
3.2.2.8	CORTE E DOBRA DE AÇO CA-50, DIÂMETRO DE 6.3 MM, UTILIZADO EM ESTRUTURAS DIVERSAS, EXCETO LAJES. AF_12/2015	KG							13,40
	PROJETO ESTRUTURAL		13,40				1,00		13,40
3.2.2.9	CORTE E DOBRA DE AÇO CA-50, DIÂMETRO DE 12.5 MM, UTILIZADO EM ESTRUTURAS DIVERSAS, EXCETO LAJES. AF_12/2015	M3							54,40
	PROJETO ESTRUTURAL		54,40				1,00		54,40
3.2.3	VIGAS BALDRAME								
3.2.3.1	ALVENARIA EM TIJOLO CERAMICO FURADO 9X19X19CM, 1 VEZ (ESPESSURA 19 CM), ASSENTADO EM ARGAMASSA TRACO 1:4 (CIMENTO E AREIA MEDIA NAO PENEIRADA), PREPARO MANUAL, JUNTA 1 CM	M2							5,46
	CAIXA D'ÁGUA/VIGAS BALDRAME			5,20	0,30		2,00		3,12
				2,60	0,30		3,00		2,34
3.2.3.2	FABRICAÇÃO, MONTAGEM E DESMONTAGEM DE FÔRMA PARA VIGA BALDRAME, EM MADEIRA SERRADA, E=25 MM, 4 UTILIZAÇÕES. AF_06/2017	M2							10,92
	PROJETO ESTRUTURAL		10,92				1,00		10,92
3.2.3.3	ARMAÇÃO DE PILAR OU VIGA DE UMA ESTRUTURA CONVENCIONAL DE CONCRETO ARMADO EM UMA EDIFICAÇÃO TÉRREA OU SOBRADO UTILIZANDO AÇO CA-50 DE 8,0 MM - MONTAGEM. AF_12/2015	KG							32,70
	PROJETO ESTRUTURAL		32,70				1,00		32,70
3.2.3.4	ARMAÇÃO DE PILAR OU VIGA DE UMA ESTRUTURA CONVENCIONAL DE CONCRETO ARMADO EM UMA EDIFICAÇÃO TÉRREA OU SOBRADO UTILIZANDO AÇO CA-60 DE 5,0 MM - MONTAGEM. AF_12/2015	KG							25,20
	PROJETO ESTRUTURAL		25,20				1,00		25,20
3.2.3.5	CONCRETO FCK = 25MPA, TRAÇO 1:2,3:2,7 (CIMENTO/ AREIA MÉDIA/ BRITA 1) - PREPARO MECÂNICO COM BETONEIRA 400 L. AF_07/2016	M3							0,73
	PROJETO ESTRUTURAL		0,73				1,00		0,73
3.2.3.6	LANÇAMENTO COM USO DE BALDES, ADENSAMENTO E ACABAMENTO DE CONCRETO EM ESTRUTURAS. AF_12/2015	M3							0,73
	PROJETO ESTRUTURAL		0,73				1,00		0,73
3.2.3.7	IMPERMEABILIZACAO DE ESTRUTURAS ENTERRADAS, COM TINTA ASFALTICA, DUAS DEMAOS.	M2							10,92
	PROJETO ESTRUTURAL		10,92				1,00		10,92

4	SUPERESTRUTURA											
4.1	MURADA											
4.1.1	PILAR											
4.1.1.1	ARMACÃO DE PILAR OU VIGA DE UMA ESTRUTURA CONVENCIONAL DE CONCRETO ARMADO EM UMA EDIFICAÇÃO TÊRREA OU SOBRADE UTILIZANDO AÇO CA-50 DE 8,0 MM - MONTAGEM. AF_12/2015	KG								30,80		30,80
4.1.1.2	ARMACÃO DE PILAR OU VIGA DE UMA ESTRUTURA CONVENCIONAL DE CONCRETO ARMADO EM UMA EDIFICAÇÃO TÊRREA OU SOBRADE UTILIZANDO AÇO CA-60 DE 5,0 MM - MONTAGEM. AF_12/2015	KG								23,50		23,50
4.1.1.3	CONCRETO FCK = 25MPa, TRAÇO 1:2,3:2,7 (CIMENTO/ AREIA MÉDIA/ BRITA 1) - PREPARO MECÂNICO COM BETONEIRA 400 L. AF_07/2016	M3								0,66		0,66
4.1.1.4	LANÇAMENTO COM USO DE BALDES, ADEMSAMENTO E ACABAMENTO DE CONCRETO EM ESTRUTURAS. AF_12/2015	M3								0,66		0,66
4.1.1.5	MONTAGEM E DESMONTAGEM DE FÔRMA DE PILARES RETANGULARES E ESTRUTURAS SIMILARES COM ÁREA MÉDIA DAS SEÇÕES MENOR OU IGUAL A 0,25 M², PÉ-DIREITO SIMPLES, EM CHAPA DE MADEIRA COMPENSADA RESINADA, 6 UTILIZAÇÕES. AF_12/2015	M2								14,40		14,40
4.1.2	VIGAS SUPERIORES											
4.1.2.1	ARMACÃO DE PILAR OU VIGA DE UMA ESTRUTURA CONVENCIONAL DE CONCRETO ARMADO EM UMA EDIFICAÇÃO TÊRREA OU SOBRADE UTILIZANDO AÇO CA-60 DE 5,0 MM - MONTAGEM. AF_12/2015	KG								33,50		33,50
4.1.2.2	CONCRETO FCK = 25MPa, TRAÇO 1:2,3:2,7 (CIMENTO/ AREIA MÉDIA/ BRITA 1) - PREPARO MECÂNICO COM BETONEIRA 400 L. AF_07/2016	M3								0,90		0,90
4.1.2.3	LANÇAMENTO COM USO DE BALDES, ADEMSAMENTO E ACABAMENTO DE CONCRETO EM ESTRUTURAS. AF_12/2015	M3								0,90		0,90
4.1.2.4	ARMACÃO DE PILAR OU VIGA DE UMA ESTRUTURA CONVENCIONAL DE CONCRETO ARMADO EM UM EDIFÍCIO DE MÚLTIPLOS PAVIMENTOS UTILIZANDO AÇO CA-50 DE 6,3 MM - MONTAGEM. AF_12/2015	KG								25,20		25,20
4.2	CAIXA D'ÁGUA											

12/14  
 2

4.2.1	PILAR								
4.2.1.1	ARMAÇÃO DE PILAR OU VIGA DE UMA ESTRUTURA CONVENCIONAL DE CONCRETO ARMADO EM UMA EDIFICAÇÃO TÉRREA OU SOBRADO UTILIZANDO AÇO CA-50 DE 12.50 MM - MONTAGEM. AF_12/2015	KG							158,60
	PROJETO ESTRUTURAL		88,20				1,00	88,20	
	PROJETO ESTRUTURAL		70,40				1,00	70,40	
4.2.1.2	ARMAÇÃO DE PILAR OU VIGA DE UMA ESTRUTURA CONVENCIONAL DE CONCRETO ARMADO EM UMA EDIFICAÇÃO TÉRREA OU SOBRADO UTILIZANDO AÇO CA-60 DE 5,0 MM - MONTAGEM. AF_12/2015	KG							29,00
	PROJETO ESTRUTURAL		13,80				1,00	13,80	
	PROJETO ESTRUTURAL		15,20				1,00	15,20	
4.2.1.3	CONCRETO FCK = 25MPA, TRAÇO 1:2,3:2,7 (CIMENTO/ AREIA MÉDIA/ BRITA 1) - PREPARO MECÂNICO COM BETONEIRA 400 L. AF_07/2016	M3							1,27
	PROJETO ESTRUTURAL		0,66				1,00	0,66	
	PROJETO ESTRUTURAL		0,61				1,00	0,61	
4.2.1.4	LANÇAMENTO COM USO DE BALDES, ADENSAMENTO E ACABAMENTO DE CONCRETO EM ESTRUTURAS. AF_12/2015	M3							1,27
	PROJETO ESTRUTURAL		0,66				1,00	0,66	
	PROJETO ESTRUTURAL		0,61				1,00	0,61	
4.2.1.5	MONTAGEM E DESMONTAGEM DE FÔRMA DE PILARES RETANGULARES E ESTRUTURAS SIMILARES COM ÁREA MÉDIA DAS SEÇÕES MENOR OU IGUAL A 0,25 M <sup>2</sup> , PÉ-DIREITO SIMPLES, EM CHAPA DE MADEIRA COMPENSADA RESINADA, 6 UTILIZAÇÕES. AF_12/2015	M2							27,84
	PROJETO ESTRUTURAL		14,40				1,00	14,40	
	PROJETO ESTRUTURAL		13,44				1,00	13,44	
4.2.2	VIGAS SUPERIORES								
4.2.2.1	FABRICAÇÃO, MONTAGEM E DESMONTAGEM DE FÔRMA PARA VIGA BALDRAME, EM MADEIRA SERRADA, E=25 MM, 4 UTILIZAÇÕES. AF_06/2017	M2							38,53
	PROJETO ESTRUTURAL		17,78				1,00	17,78	
	PROJETO ESTRUTURAL		20,75				1,00	20,75	
4.2.2.2	ARMAÇÃO DE PILAR OU VIGA DE UMA ESTRUTURA CONVENCIONAL DE CONCRETO ARMADO EM UMA EDIFICAÇÃO TÉRREA OU SOBRADO UTILIZANDO AÇO CA-60 DE 5,0 MM - MONTAGEM. AF_12/2015	KG							22,00
	PROJETO ESTRUTURAL		11,80				1,00	11,80	
	PROJETO ESTRUTURAL		10,20				1,00	10,20	
4.2.2.3	CONCRETO FCK = 25MPA, TRAÇO 1:2,3:2,7 (CIMENTO/ AREIA MÉDIA/ BRITA 1) - PREPARO MECÂNICO COM BETONEIRA 400 L. AF_07/2016	M3							2,36
	PROJETO ESTRUTURAL		1,09				1,00	1,09	
	PROJETO ESTRUTURAL		1,27				1,00	1,27	

4.2.2.4	LANÇAMENTO COM USO DE BALDES, ADENSAMENTO E ACABAMENTO DE CONCRETO EM ESTRUTURAS. AF_12/2015	M3							2,36
	PROJETO ESTRUTURAL		1,09				1,00	1,09	
	PROJETO ESTRUTURAL		1,27				1,00	1,27	
4.2.2.5	ARMAÇÃO DE PILAR OU VIGA DE UMA ESTRUTURA CONVENCIONAL DE CONCRETO ARMADO EM UM EDIFÍCIO DE MÚLTIPLOS PAVIMENTOS UTILIZANDO AÇO CA-50 DE 12,5 MM - MONTAGEM. AF_12/2015	KG							23,20
	PROJETO ESTRUTURAL		23,20				1,00	23,20	
4.2.2.6	ARMAÇÃO DE PILAR OU VIGA DE UMA ESTRUTURA CONVENCIONAL DE CONCRETO ARMADO EM UM EDIFÍCIO DE MÚLTIPLOS PAVIMENTOS UTILIZANDO AÇO CA-50 DE 10,0 MM - MONTAGEM. AF_12/2015	KG							21,40
	PROJETO ESTRUTURAL		21,40				1,00	21,40	
4.2.2.7	ARMAÇÃO DE PILAR OU VIGA DE UMA ESTRUTURA CONVENCIONAL DE CONCRETO ARMADO EM UM EDIFÍCIO DE MÚLTIPLOS PAVIMENTOS UTILIZANDO AÇO CA-50 DE 6,3 MM - MONTAGEM. AF_12/2015	KG							2,40
	PROJETO ESTRUTURAL		1,60				1,00	1,60	
	PROJETO ESTRUTURAL		0,80				1,00	0,80	
4.2.2.8	ARMAÇÃO DE PILAR OU VIGA DE UMA ESTRUTURA CONVENCIONAL DE CONCRETO ARMADO EM UMA EDIFICAÇÃO TÉRREA OU SOBRADO UTILIZANDO AÇO CA-50 DE 8.0 MM - MONTAGEM. AF_12/2015								38,40
	PROJETO ESTRUTURAL		29,20				1,00	29,20	
	PROJETO ESTRUTURAL		9,20				1,00	9,20	
4.2.3	LAJE								
4.2.3.1	LAJE PRÉ-MOLDADA UNIDIRECIONAL, BIAPOIADA, PARA FORRO, ENCHIMENTO EM CERÂMICA, VIGOTA CONVENCIONAL, ALTURA TOTAL DA LAJE (ENCHIMENTO+CAPA) = (8+3). AF_11/2020	M2							27,04
	LAJE		13,52				2,00	27,04	
4.2.4	VERGAS E CONTRAVEGAS								
4.2.4.1	VERGA PRÉ-MOLDADA PARA PORTAS COM ATÉ 1,5 M DE VÃO. AF_03/2016	M							2,40
	P1		1,20				2,00	2,40	
4.2.4.2	VERGA PRÉ-MOLDADA PARA JANELAS COM MAIS DE 1,5 M DE VÃO. AF_03/2016	M							2,80
	J1		1,40				2,00	2,80	
4.2.4.3	CONTRAVERGA PRÉ-MOLDADA PARA VÃOS DE MAIS DE 1,5 M DE COMPRIMENTO. AF_03/2016	M							2,80
	J1		1,40				2,00	2,80	
5	ALVENARIA								

5.1	ALVENARIA DE VEDAÇÃO DE BLOCOS CERÂMICOS FURADOS NA HORIZONTAL DE 9X19X19CM (ESPESSURA 19CM) DE PAREDES COM ÁREA LÍQUIDA MAIOR OU IGUAL A 6M² SEM VÃOS E ARGAMASSA DE ASSENTAMENTO COM PREPARO EM BETONEIRA. AF_06/2014 (M2)	M2							139,32
	BWC/CAIXA D'ÁGUA			5,20	5,80	2,00			60,32
				2,60	5,80	2,00			30,16
				2,60	3,00	1,00			7,80
	DESCONTO DAS ESQUADRIAS			0,80	2,10	- 2,00			3,36
				1,00	0,50	- 4,00			2,00
	MURADA				23,20	2,00			46,40
6	REVESTIMENTO INTERNO E EXTERNO								
6.1	CHAPISCO APLICADO EM ALVENARIA (SEM PRESENÇA DE VÃOS) E ESTRUTURAS DE CONCRETO DE FACHADA, COM COLHER DE PEDREIRO. ARGAMASSA TRAÇO 1:3 COM PREPARO EM BETONEIRA 400L. AF_06/2014	M2							278,64
	IDEM 5.1 X 2		139,32				2,00		278,64
6.2	EMBOÇO OU MASSA ÚNICA EM ARGAMASSA TRAÇO 1:2:8, PREPARO MECÂNICO COM BETONEIRA 400 L, APLICADA MANUALMENTE EM PANOS CEGOS DE FACHADA (SEM PRESENÇA DE VÃOS), ESPESSURA DE 25 MM. AF_06/2014	M2							237,76
	IDEM 5.1 X 2		139,32				2,00		278,64
	DESCONTO DO ITEM 6.3		40,88				- 1,00		40,88
6.3	IMPERMEABILIZAÇÃO DE CAIXA D'ÁGUA	M²							40,88
	CAIXA D'ÁGUA		14,60		2,80	1,00			40,88
7	ESQUADRIAS								
7.1	KIT DE PORTA DE MADEIRA TIPO MEXICANA, MACIÇA (PESADA OU SUPERPESADA), PADRÃO MÉDIO, 80X210CM, ESPESSURA DE 3CM, ITENS INCLUSOS: DOBRADIÇAS, MONTAGEM E INSTALAÇÃO DO BATENTE, SEM FECHADURA - FORNECIMENTO E INSTALAÇÃO. AF_12/2019	UN							2,00
	P1						2,00		2,00
7.2	PORTAO EM CHAPA DE AÇO	M²							2,00
	PORTAO DA ENTRADA			2,00	1,00	1,00			2,00
7.3	JANELA BASCULANTE EM FERRO COM VIDRO 3MM	M2							1,00
	J1			1,00	0,50	2,00			1,00
8	PISOS								
8.1	EXECUÇÃO DE PASSEIO (CALÇADA) OU PISO DE CONCRETO COM CONCRETO MOLDADO IN LOCO, FEITO EM OBRA, ACABAMENTO CONVENCIONAL, ESPESSURA 10 CM, ARMADO. AF_07/2016	M2							67,93
	CALÇADÃO		33,84				1,00		33,84
			6,19				1,00		6,19
			27,90				1,00		27,90
8.2	CONTRA PISO	M²							11,35

	WC		5,64				1,00	5,64
	WC		5,71				1,00	5,71
8.3	LASTRO DE CONCRETO MAGRO APLICADO EM PISO	M <sup>2</sup>						11,35
	WC		5,64				1,00	5,64
	WC		5,71				1,00	5,71
8.4	REVESTIMENTO CERAMICO PARA PISO	M <sup>2</sup>						11,35
	WC		5,64				1,00	5,64
	WC		5,71				1,00	5,71
8.5	RODAPÉ	M						17,52
	WC		8,76				2,00	17,52
9	COBERTA							
9.1	FABRICAÇÃO E INSTALAÇÃO DE ESTRUTURA PONTALETADA DE MADEIRA NÃO APARELHADA PARA TELHADOS COM ATÉ 2 ÁGUAS E PARA TELHA CERÂMICA OU DE CONCRETO, INCLUSO TRANSPORTE VERTICAL. AF_12/2015	M2						57,27
	IDEM 1.7		57,27				1,00	57,27
9.2	TELHAMENTO COM TELHA CERÂMICA CAPA-CANAL, TIPO COLONIAL, COM ATÉ 2 ÁGUAS, INCLUSO TRANSPORTE VERTICAL. AF_07/2019	M2						57,27
	IDEM 1.7		57,27				1,00	57,27
10	INSTALAÇÕES ELÉTRICAS							
10.1	QUADRO DE DISTRIBUIÇÃO							1,00
	PROJETO ELÉTRICO						1,00	1,00
10.2	DISJUNTOR							2,00
	PROJETO ELÉTRICO						2,00	2,00
10.3	DISJUNTOR DR							1,00
	PROJETO ELÉTRICO						1,00	1,00
10.4	PONTO DE ILUMINAÇÃO							2,00
	PROJETO ELÉTRICO						2,00	2,00
10.5	LAMPADA FLUORESCENTE 12/13 WATTS							2,00
	PROJETO ELÉTRICO						2,00	2,00
11	INSTALAÇÕES HIDROSSANITÁRIAS							
11.1	PONTO DE ÁGUA FRIA DE 25MM							4,00
	PROJETO HIDROSSANITÁRIO						4,00	4,00
11.2	PONTO DE ESGOTO DE 40MM							2,00
	PROJETO HIDROSSANITÁRIO						2,00	2,00
11.3	PONTO DE ESGOTO DE 50MM							2,00
	PROJETO HIDROSSANITÁRIO						2,00	2,00
11.4	PONTO DE ESGOTO DE 100MM							2,00
	PROJETO HIDROSSANITÁRIO						2,00	2,00
11.5	TORNEIRA PARA PIA DE LAVANDERIA							22,00
	PROJETO HIDROSSANITÁRIO						22,00	22,00
11.6	VASO SANITÁRIO COM CAIXA ACOPLADA							2,00
	PROJETO HIDROSSANITÁRIO						2,00	2,00
11.7	ASSENTO PARA VASO SANITÁRIO							2,00
	PROJETO HIDROSSANITÁRIO						2,00	2,00
11.8	PIAS PARA BANHEIRO							2,00
	PROJETO HIDROSSANITÁRIO						2,00	2,00
11.9	RALO SIFONADO							2,00
	PROJETO HIDROSSANITÁRIO						2,00	2,00
12	PINTURA							
12.1	PINTURA INTERNA E EXTERNA							



12.1.1	APLICAÇÃO MANUAL DE PINTURA COM TINTA LÁTEX ACRÍLICA EM PAREDES, DUAS DEMÃOS. AF_06/2014	M2							519,97
	MURADA		40,09		2,00	2,00			160,36
	MURADA		23,58		2,00	2,00			94,32
	MURADA		22,38		2,00	2,00			89,52
	MURADA		32,88		2,00	1,00			65,76
	MURADA FACHADA		32,88		0,80	1,00			26,30
	DESCONTO DAS ESQUADRIAS			1,00	2,00	- 2,00	1,00	-	4,00
	LAVANDERIA		10,40		5,80	1,00			60,32
			5,20		2,80	1,00			14,56
			4,30		3,00	1,00			12,90
	DESCONTO DAS ESQUADRIAS			1,00	0,50	- 4,00		-	2,00
	EMPENA		1,93				1,00		1,93
12.1.2	APLICAÇÃO MANUAL DE PINTURA COM TINTA LÁTEX PVA EM PAREDES, DUAS DEMÃOS. AF_06/2014	M2							71,69
	LAVANDERIA			5,20	1,80		1,00		9,36
				4,30	1,80		1,00		7,74
			9,35		3,00		2,00		56,10
	DESCONTO DAS ESQUADRIAS			1,00	0,50	-	4,00	-	2,00
				0,80	0,90	-	2,00	-	1,44
	EMPENA		1,93				1,00		1,93
12.1.3	APLICAÇÃO DE FUNDO SELADOR ACRÍLICO EM PAREDES, UMA DEMÃO. AF_06/2014	M2							179,62
	LAVANDERIA		10,40		5,80	1,00			60,32
			5,20		3,00	1,00			15,60
			4,30		3,00	1,00			12,90
	DESCONTO DAS ESQUADRIAS			1,00	0,50	-	4,00	-	2,00
	MURADA NOVA			23,20	2,00	2,00			92,80
12.1.4	PINTURA A OLEO, 2 DEMAOS	M2							48,94
	MURADA FACHADA		32,88		1,20	1,00			39,46
	LAVANDERIA			5,20	1,20		1,00		6,24
				4,30	1,20		1,00		5,16
	DESCONTO DAS ESQUADRIAS			0,80	1,20	-	2,00	-	1,92
12.2	PINTURA DE ESQUADRIAS								
12.2.1	PINTURA TINTA DE ACABAMENTO (PIGMENTADA) ESMALTE SINTÉTICO ACETINADO EM MADEIRA, 2 DEMÃOS. AF_01/2021	M2							6,72
	P1			0,80	2,10	2,00	2,00		6,72
12.2.2	PINTURA COM TINTA ALQUÍDICA DE ACABAMENTO (ESMALTE SINTÉTICO ACETINADO) APLICADA A ROLO OU PINCEL SOBRE SUPERFÍCIES METÁLICAS (EXCETO PERFIL) EXECUTADO EM OBRA (POR DEMÃO). AF_01/2020	M2							4,00
	PORTÃO DA ENTRADA			1,00	2,00	2,00	1,00		4,00
13	SERVIÇOS FINAIS								
13.1	Copia da SINAPI (9537) - LIMPEZA FINAL DA OBRA	M2							658,91
	LIMPEZA FINAL DA OBRA		658,91				1,00		658,91

Assinado  
em 14/06/2016  
às 14:00:00

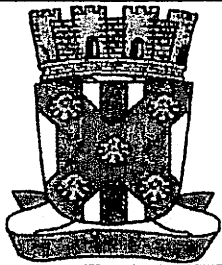

## MONOGRAMA FÍSICO-FINANCEIRO

OBRA:	REFORMA DA LAVANDERIA DO SÍTIO CORONEL MAIA, LOCALIZADO NA ZONA RURAL DO MUNICÍPIO DE CATOLÉ DO ROCHA - PB	DATA : 02/03/2022	L.S. Hora: 85,70%
		BDI : 24,52%	L.S. Mês: 48,17%
DESCRIÇÃO:	REFORMA DA LAVANDERIA DO SÍTIO CORONEL MAIA, LOCALIZADO NA ZONA RURAL DO MUNICÍPIO DE CATOLÉ DO ROCHA - PB	<b>FONTE</b>	<b>VERSÃO</b>
LOCAL:	SÍTIO CORONEL MAIA, ZONA RURAL, CATOLÉ DO ROCHA - PB	CAGEPA	2020/12
CLIENTE:	PREFEITURA M. DE CATOLÉ DO ROCHA	ORSE	2021/12
		SBC	2022/02 - João Pessoa
		SEINFRA	027.1 COM DESONERAÇÃO
		SINAPI	2022/01 COM DESONERAÇÃO
			COMPOSIÇÕES PRÓPRIAS

ITEM	DESCRIÇÃO	VALOR (R\$)	MÊS 1	MÊS 2	MÊS 3	MÊS 4	MÊS 5	MÊS 6	Total parcela
1	SERVIÇOS PRELIMINARES	3.757,50	100,00%						100,00% %'
			3.757,50						
2	MOVIMENTO DE TERRA	1.864,58	100,00%						100,00% %'
			1.864,58						
3	INFRAESTRUTURA-FUNDAÇÃO	21.555,83	60,00%	40,00%					100,00% %'
			12.933,50	8.622,33					
4	SUPERESTRUTURA	21.792,44		45,00%	55,00%				100,00% %'
				9.806,60	11.985,84				
5	ALVENARIA	11.138,63			60,00%	40,00%			100,00% %'
					6.683,18	4.455,45			
6	REVESTIMENTO INTERNO E EXTERNO	11.417,54					100,00%		100,00% %'
						11.417,54			
7	ESQUADRIAS	3.748,96				60,00%	40,00%		100,00% %'
						2.249,38	1.499,58		
8	PISOS	7.568,25					100,00%		100,00% %'
							7.568,25		
9	COBERTA	4.397,76					100,00%		100,00% %'
							4.397,76		
10	INSTALAÇÕES ELÉTRICAS	983,39						100,00%	100,00% %'
								983,39	
11	INSTALAÇÕES HIDROSSANITÁRIAS	4.811,36						100,00%	100,00% %'
								4.811,36	
12	PINTURA	10.011,82					50,00%	50,00%	100,00% %'
							5.005,91	5.005,91	
13	SERVIÇOS FINAIS	2.141,46						100,00%	100,00% %'
								2.141,46	
		105.289,52	18.655,58	18.428,93	18.669,02	18.122,37	18.471,50	12.942,12	105.289,52
			18.655,58	37.084,51	55.763,53	73.875,90	92.347,40	105.289,52	

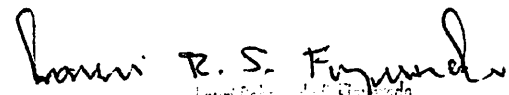
  
 Lauri Roberto de S. Figueiredo  
 CPF: 080.117.42-6  
 02/03/2022





**ESTADO DA PARAÍBA**  
**PREFEITURA MUNICIPAL DE CATOLÉ DO ROCHA**  
**COMPOSIÇÃO DO B.D.I. COM CPRB**

Obra: Reforma da Lavanderia Coronel Maia  
 Município: Catolé do Rocha/PB  
 Endereço: Distrito Coronel Maia

CÁLCULO DE BDI		Construção de Edifícios			Rodovias e Ferrovias - Infra Urbana, praças, calçadas, etc.			Abastecimento de Água, Coleta de Esgoto			Fornecimento de materiais e equipamentos			Construção e Manutenção de Estações e Redes de Distribuição de Energia Elétrica			Portuárias, Marítimas e Fluviais		
Item componente do BDI	% Informado	1º Q	Médio	3º Q	1º Q	Médio	3º Q	1º Q	Médio	3º Q	1º Q	Médio	3º Q	1º Q	Médio	3º Q	1º Q	Médio	3º Q
Administração Central (AC)	3,00	3,00	4,00	5,50	3,80	4,01	4,67	3,43	4,93	6,71	1,50	3,45	4,49	5,29	5,92	7,93	4,00	5,52	7,85
Seguro (S) e Garantia (G)	0,80	0,80	0,80	1,00	0,32	0,40	0,74	0,28	0,49	0,75	0,30	0,48	0,82	0,25	0,51	0,56	0,81	1,22	1,99
Risco (R)	0,97	0,97	1,27	1,27	0,50	0,56	0,97	1,00	1,39	1,74	0,56	0,85	0,89	1,00	1,48	1,97	1,46	2,32	3,16
Despesas Financeiras (DF)	0,59	0,59	1,23	1,39	1,02	1,11	1,21	0,94	0,99	1,17	0,85	0,85	1,11	1,01	1,07	1,11	0,94	1,02	1,33
Lucro (L)	6,16	6,16	7,40	8,96	6,64	7,30	8,69	6,74	8,04	9,40	3,50	5,11	6,22	8,00	8,31	9,51	7,14	8,40	10,43
Impostos (I) - PIS, COFINS, ISSQN	10,15	Conforme Legislação Específica																	

**Observações**

1) Preencher apenas a coluna % Informado (Coluna B)  
 2) Os Tributos normalmente aplicáveis são: PIS (0,65%), COFINS (8,00%), ISS (2,00%) e CPRB (4,50%)  
 3) O cálculo do BDI se baseia na fórmula abaixo utilizada pelo Acórdão 2622/13 do TCU, conforme CE GEPAD 354/2013 de 17/10/2013.

**B.D.I = 24,52%**

**Fórmula Utilizada:**

$$BDI = \left[ \frac{(1 + AC + G + R) * (1 + DF) * (1 + L)}{1 - I} - 1 \right] * 100$$

VALORES DE BDI POR TIPO DE OBRA			
Tipo de Obra	1º Q	Médio	3º Q
Construção de Edifícios	20,34	22,12	25,00
Construção de Rodovias e Ferrovias - Infra Urbana, praças, etc.	19,60	20,97	24,23
Rede de Abastecimento de Água, Coleta de Esgotos	20,76	24,18	26,44
Estações e Redes de Distribuição de Energia Elétrica	24,00	25,84	27,86
Obras Portuárias, Marítimas e Fluviais	22,80	27,48	30,95
Fornecimento de Materiais e Equipamentos	11,10	14,02	16,80

Observações sobre os % Informados no cálculo do BDI, neste caso:

**OBRAS DE REDES DE ÁGUA E ESGOTO**

OS VALORES % INFORMADO ENQUADRAM-SE NOS LIMITES DO ACÓRDÃO 2622/2013-TCU-PLENÁRIO

OS VALORES % INFORMADO DE AC, DF E L ESTÃO NOS VALORES MÁXIMOS DOS LIMITES DO ACÓRDÃO 2622/2013-TCU-PLENÁRIO

OS VALORES % INFORMADO DE S+G E R FORAM CONSIDERADOS ZERADOS OU SEJA, ABAIXO DO MÍNIMO DOS LIMITES DO ACÓRDÃO 2622/2013-TCU-PLENÁRIO

Assinatura: \_\_\_\_\_  
 Nome: \_\_\_\_\_  
 Cargo: \_\_\_\_\_



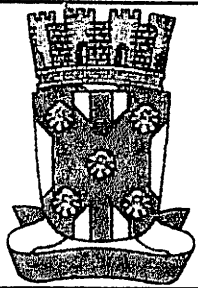

## RELATÓRIO ANALÍTICO - COMPOSIÇÕES DE CUSTOS

PMCR  
Fis. 254

OBRA:	REFORMA DA LAVANDERIA DO SÍTIO CORONEL MAIA, LOCALIZADO NA ZONA RURAL DO MUNICÍPIO DE CATOLÉ DO ROCHA - PB	DATA : 02/03/2022	L.S. Hora: 857,00
DESCRIÇÃO:	REFORMA DA LAVANDERIA DO SÍTIO CORONEL MAIA, LOCALIZADO NA ZONA RURAL DO MUNICÍPIO DE CATOLÉ DO ROCHA - PB	BDI : 24,52%	L.S. Mês: 48,17%
LOCAL:	SÍTIO CORONEL MAIA, ZONA RURAL, CATOLÉ DO ROCHA - PB		
CLIENTE:	PREFEITURA M. DE CATOLÉ DO ROCHA		

FORTE	VERSÃO	REF.
CAGEPA	2020/12	04/2021
ORSE	2021/12	02/2022
SBC	2022/02 - João Pessoa	02/2022
SEINFRA	027.1 COM DESONERAÇÃO	05/2021
SINAPI	2022/01 COM DESONERAÇÃO	02/2022

COMPOSIÇÕES PRÓPRIAS

### 1.1. C030048-1 - FORNECIMENTO E FIXAÇÃO DE PLACA DA OBRA EM CHAPA GALVANIZADA - ADAPTADO DE COMPESA 01.03.07U (M2)

MATERIAL		FORTE	UNID	COEFICIENTE	PREÇO UNITÁRIO	TOTAL
00004813	PLACA DE OBRA (PARA CONSTRUCAO CIVIL) EM CHAPA GALVANIZADA *N. 22°, ADESIVADA, DE *2,4 X 1,2* M (SEM POSTES PARA FIXACAO)	SINAPI	M2	1,0000	225,00	225,00
00004491	PONTALETE *7,5 X 7,5* CM EM PINUS, MISTA OU EQUIVALENTE DA REGIAO - BRUTA	SINAPI	M	3,5200	13,09	46,07
00005074	PREGO DE ACO POLIDO COM CABECA 15 X 18 (1 1/2 X 13)	SINAPI	KG	0,1000	27,44	2,74
00005061	PREGO DE ACO POLIDO COM CABECA 18 X 27 (2 1/2 X 10)	SINAPI	KG	0,0500	24,08	1,20
TOTAL MATERIAL:						275,01

SERVICO		FORTE	UNID	COEFICIENTE	PREÇO UNITÁRIO	TOTAL
88262	CARPINTEIRO DE FORMAS COM ENCARGOS COMPLEMENTARES	SINAPI	H	0,4000	17,95	7,18
94963	CONCRETO FCK = 15MPA, TRAÇO 1:3,4:3,5 (EM MASSA SECA DE CIMENTO/ AREIA MÉDIA/ BRITA 1) - PREPARO MECÂNICO COM BETONEIRA 400 L. AF_05/2021	SINAPI	M3	0,0059	328,13	1,93
88309	PEDREIRO COM ENCARGOS COMPLEMENTARES	SINAPI	H	0,0300	18,16	0,54
88316	SERVEnte COM ENCARGOS COMPLEMENTARES	SINAPI	H	0,0500	14,60	0,73
TOTAL SERVIÇO:						10,38
VALOR COM BDI:						355,37

### 1.2. 97622 - DEMOLIÇÃO DE ALVENARIA DE BLOCO FURADO, DE FORMA MANUAL, SEM REAPROVEITAMENTO. AF\_12/2017 (M3)

SERVICO		FORTE	UNID	COEFICIENTE	PREÇO UNITÁRIO	TOTAL
88309	PEDREIRO COM ENCARGOS COMPLEMENTARES	SINAPI	H	0,22500000	18,16	4,08
88316	SERVEnte COM ENCARGOS COMPLEMENTARES	SINAPI	H	2,32480000	14,60	33,94
TOTAL SERVIÇO:						38,02
VALOR COM BDI:						47,34

### 1.3. C1049 - DEMOLIÇÃO DE CONCRETO SIMPLES (M3)

MÃO DE OBRA		FORTE	UNID	COEFICIENTE	PREÇO UNITÁRIO	TOTAL
12391	PEDREIRO	SEINFRA	H	1,30000000	20,9300	27,2090
12543	SERVEnte	SEINFRA	H	13,00000000	15,6500	203,4500
TOTAL MÃO DE OBRA:						230,6590
VALOR COM BDI:						287,22

### 1.4. C2210 - RETIRADA DE PORTAS E JANELAS, INCLUSIVE BATENTES (M2)

MÃO DE OBRA		FORTE	UNID	COEFICIENTE	PREÇO UNITÁRIO	TOTAL
12391	PEDREIRO	SEINFRA	H	0,08000000	20,9300	1,6744
12543	SERVEnte	SEINFRA	H	0,80000000	15,6500	12,5200
TOTAL MÃO DE OBRA:						14,1944
VALOR COM BDI:						17,67

### 1.5. 97627 - DEMOLIÇÃO DE PILARES E VIGAS EM CONCRETO ARMADO, DE FORMA MECANIZADA COM MARTELETE, SEM REAPROVEITAMENTO. AF\_12/2017 (M3)

MATERIAL		FORTE	UNID	COEFICIENTE	PREÇO UNITÁRIO	TOTAL
00041954	CABO DE ACO GALVANIZADO, DIAMETRO 9,53 MM (3/8"), COM ALMA DE FIBRA 6 X 25 F	SINAPI	KG	0,28350000	69,60	19,73
TOTAL MATERIAL:						19,73

SERVICO		FORTE	UNID	COEFICIENTE	PREÇO UNITÁRIO	TOTAL
5795	MARTELETE OU ROMPEDOR PNEUMÁTICO MANUAL, 28 KG, COM SILENCIADOR - CHP DIURNO. AF_07/2016	SINAPI	CHP	3,24680000	17,10	55,52
5952	MARTELETE OU ROMPEDOR PNEUMÁTICO MANUAL, 28 KG, COM SILENCIADOR - CHI DIURNO. AF_07/2016	SINAPI	CHI	0,92020000	15,70	14,44



88309	PEDREIRO COM ENCARGOS COMPLEMENTARES	SINAPI	H	0,63680000	18,16	
88316	SERVENTE COM ENCARGOS COMPLEMENTARES	SINAPI	H	6,57850000	14,60	
					TOTAL SERVIÇO:	175,56
					VALOR COM BDI:	245,67

**1.6. 97629 - DEMOLIÇÃO DE LAJES, DE FORMA MECANIZADA COM MARTELETE, SEM REAPROVEITAMENTO. AF\_12/2017 (M3)**

SERVIÇO	FONTE	UNID	COEFICIENTE	PREÇO UNITÁRIO	TOTAL	
5795	MARTELETE OU ROMPEDOR PNEUMÁTICO MANUAL, 28 KG, COM SILENCIADOR - CHP DIURNO. AF_07/2016	SINAPI	CHP	1,55620000	17,10	26,61
5952	MARTELETE OU ROMPEDOR PNEUMÁTICO MANUAL, 28 KG, COM SILENCIADOR - CHI DIURNO. AF_07/2016	SINAPI	CHI	0,44110000	15,70	6,92
88309	PEDREIRO COM ENCARGOS COMPLEMENTARES	SINAPI	H	0,30510000	18,16	5,54
88316	SERVENTE COM ENCARGOS COMPLEMENTARES	SINAPI	H	3,15300000	14,60	46,03
					TOTAL SERVIÇO:	85,10
					VALOR COM BDI:	105,97

**1.7. 97647 - REMOÇÃO DE TELHAS, DE FIBROCIMENTO, METÁLICA E CERÂMICA, DE FORMA MANUAL, SEM REAPROVEITAMENTO. AF\_12/2017 (M2)**

SERVIÇO	FONTE	UNID	COEFICIENTE	PREÇO UNITÁRIO	TOTAL	
88316	SERVENTE COM ENCARGOS COMPLEMENTARES	SINAPI	H	0,09710000	14,60	1,41
88323	TELHADISTA COM ENCARGOS COMPLEMENTARES	SINAPI	H	0,04940000	20,61	1,01
					TOTAL SERVIÇO:	2,42
					VALOR COM BDI:	3,01

**1.8. 97650 - REMOÇÃO DE TRAMA DE MADEIRA PARA COBERTURA, DE FORMA MANUAL, SEM REAPROVEITAMENTO. AF\_12/2017 (M2)**

SERVIÇO	FONTE	UNID	COEFICIENTE	PREÇO UNITÁRIO	TOTAL	
88316	SERVENTE COM ENCARGOS COMPLEMENTARES	SINAPI	H	0,20860000	14,60	3,04
88323	TELHADISTA COM ENCARGOS COMPLEMENTARES	SINAPI	H	0,10620000	20,61	2,18
					TOTAL SERVIÇO:	5,22
					VALOR COM BDI:	6,50

**2.1. 93358 - ESCAVAÇÃO MANUAL DE VALA COM PROFUNDIDADE MENOR OU IGUAL A 1,30 M. AF\_02/2021 (M3)**

SERVIÇO	FONTE	UNID	COEFICIENTE	PREÇO UNITÁRIO	TOTAL	
88316	SERVENTE COM ENCARGOS COMPLEMENTARES	SINAPI	H	3,95860000	14,60	57,75
					TOTAL SERVIÇO:	57,75
					VALOR COM BDI:	71,91

**3.1.1.1. 74053/001 - ALVENARIA EM PEDRA RACHAO OU PEDRA DE MAO, ASSENTADA COM ARGAMASSA TRACO 1:6 (CIMENTO E AREIA) (M3)**

MATERIAL	FONTE	UNID	COEFICIENTE	PREÇO UNITÁRIO	TOTAL	
00000367	AREIA GROSSA - POSTO JAZIDA/FORNECEDOR (RETIRADO NA JAZIDA, SEM TRANSPORTE)	SINAPI	M3	0,33650000	91,17	30,67
00001379	CIMENTO PORTLAND COMPOSTO CP II-32	SINAPI	KG	67,47000000	0,54	36,43
00004730	PEDRA DE MAO OU PEDRA RACHAO PARA ARRIMO/FUNDAÇÃO (POSTO PEDREIRA/FORNECEDOR, SEM FRETE)	SINAPI	M3	1,20000000	81,81	98,17
					TOTAL MATERIAL:	165,27

SERVIÇO	FONTE	UNID	COEFICIENTE	PREÇO UNITÁRIO	TOTAL	
88309	PEDREIRO COM ENCARGOS COMPLEMENTARES	SINAPI	H	7,00000000	18,16	127,12
88316	SERVENTE COM ENCARGOS COMPLEMENTARES	SINAPI	H	10,00000000	14,60	146,00
					TOTAL SERVIÇO:	273,12
					VALOR COM BDI:	545,88

**3.1.2.1. 96619 - LASTRO DE CONCRETO MAGRO, APLICADO EM BLOCOS DE COROAMENTO OU SAPATAS, ESPESSURA DE 5 CM. AF\_08/2017 (M2)**

SERVIÇO	FONTE	UNID	COEFICIENTE	PREÇO UNITÁRIO	TOTAL	
88309	PEDREIRO COM ENCARGOS COMPLEMENTARES	SINAPI	H	0,31060000	18,16	5,64
88316	SERVENTE COM ENCARGOS COMPLEMENTARES	SINAPI	H	0,08470000	14,60	1,23
94968	CONCRETO MAGRO PARA LASTRO, TRAÇO 1:4,5:4,5 (EM MASSA SECA DE CIMENTO/ AREIA MÉDIA/ BRITA 1) - PREPARO MECÂNICO COM BETONEIRA (600 L. AF_05/2021)	SINAPI	M3	0,05650000	295,78	16,71
					TOTAL SERVIÇO:	23,58
					VALOR COM BDI:	29,38



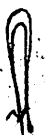

**3.1.2.2. 96535 - FABRICAÇÃO, MONTAGEM E DESMONTAGEM DE FÓRMA PARA SAPATA, EM MADEIRA SERRADA, E=25 MM, 4 UTILIZAÇÕES. AF 06/2017 (M2)**

MATERIAL		FORTE	UNID	COEFICIENTE	PREÇO UNITÁRIO	TOTAL
00002692	DESMOLDANTE PROTETOR PARA FORMAS DE MADEIRA, DE BASE OLEOSA EMULSIONADA EM AGUA	SINAPI	L	0,01700000	7,92	0,13
00004517	SARRAFO *2,5 X 7,5* CM EM PINUS, MISTA OU EQUIVALENTE DA REGIAO - BRUTA	SINAPI	M	4,61200000	4,58	21,12
00005073	PREGO DE ACO POLIDO COM CABECA 17 X 24 (2 1/4 X 11)	SINAPI	KG	0,04700000	24,97	1,17
00005074	PREGO DE ACO POLIDO COM CABECA 15 X 18 (1 1/2 X 13)	SINAPI	KG	0,01600000	27,44	0,43
00006189	TABUA NAO APARELHADA *2,5 X 30* CM, EM MACARANDUBA, ANGELIM OU EQUIVALENTE DA REGIAO - BRUTA	SINAPI	M	1,27800000	23,20	29,64
00040304	PREGO DE ACO POLIDO COM CABECA DUPLA 17 X 27 (2 1/2 X 11)	SINAPI	KG	0,01000000	30,23	0,30
<b>TOTAL MATERIAL:</b>						<b>52,79</b>
SERVICO		FORTE	UNID	COEFICIENTE	PREÇO UNITÁRIO	TOTAL
88239	AJUDANTE DE CARPINTEIRO COM ENCARGOS COMPLEMENTARES	SINAPI	H	1,08800000	15,05	16,34
88262	CARPINTEIRO DE FORMAS COM ENCARGOS COMPLEMENTARES	SINAPI	H	2,76900000	17,95	49,70
91692	SERRA CIRCULAR DE BANCADA COM MOTOR ELÉTRICO POTÊNCIA DE 5HP, COM COIFA PARA DISCO 10" - CHP DIURNO. AF_08/2015	SINAPI	CHP	0,07900000	18,92	1,49
91693	SERRA CIRCULAR DE BANCADA COM MOTOR ELÉTRICO POTÊNCIA DE 5HP, COM COIFA PARA DISCO 10" - CHI DIURNO. AF_08/2015	SINAPI	CHI	0,03900000	17,96	0,70
<b>TOTAL SERVICIO:</b>						<b>68,23</b>
<b>VALOR COM BDI:</b>						<b>160,69</b>

**3.1.2.3. 92793 - CORTE E DOBRA DE AÇO CA-50, DIÂMETRO DE 8,0 MM, UTILIZADO EM ESTRUTURAS DIVERSAS, EXCETO LAJES. AF 12/2015 (KG)**

MATERIAL		FORTE	UNID	COEFICIENTE	PREÇO UNITÁRIO	TOTAL
00000033	ACO CA-50, 8,0 MM, VERGALHAO	SINAPI	KG	1,11000000	10,79	11,97
<b>TOTAL MATERIAL:</b>						<b>11,97</b>
SERVICO		FORTE	UNID	COEFICIENTE	PREÇO UNITÁRIO	TOTAL
88238	AJUDANTE DE ARMADOR COM ENCARGOS COMPLEMENTARES	SINAPI	H	0,00320000	14,51	0,04
88245	ARMADOR COM ENCARGOS COMPLEMENTARES	SINAPI	H	0,02240000	18,05	0,40
<b>TOTAL SERVICIO:</b>						<b>0,44</b>
<b>VALOR COM BDI:</b>						<b>15,45</b>

**3.1.2.4. 94965 - CONCRETO FCK = 25MPA, TRAÇO 1:2,3:2,7 (CIMENTO/ AREIA MÉDIA/ BRITA 1) - PREPARO MECÂNICO COM BETONEIRA 400 L. AF 07/2016 (M3)**

MATERIAL		FORTE	UNID	COEFICIENTE	PREÇO UNITÁRIO	TOTAL
00000370	AREIA MEDIA - POSTO JAZIDA/FORNECEDOR (RETIRADO NA JAZIDA, SEM TRANSPORTE)	SINAPI	M3	0,72290000	90,00	65,06
00001379	CIMENTO PORTLAND COMPOSTO CP II-32	SINAPI	KG	362,85790000	0,54	195,83
004721	PEDRA BRITADA N. 1 (9,5 a 19 MM) POSTO PEDREIRA/FORNECEDOR, SEM FRETE	SINAPI	M3	0,59340000	87,04	51,64
<b>TOTAL MATERIAL:</b>						<b>312,53</b>
SERVICO		FORTE	UNID	COEFICIENTE	PREÇO UNITÁRIO	TOTAL
88316	SERVENTE COM ENCARGOS COMPLEMENTARES	SINAPI	H	2,31170000	14,60	33,75
88377	OPERADOR DE BETONEIRA ESTACIONÁRIA/MISTURADOR COM ENCARGOS COMPLEMENTARES	SINAPI	H	1,46370000	15,37	22,49
88830	BETONEIRA CAPACIDADE NOMINAL DE 400 L, CAPACIDADE DE MISTURA 280 L, MOTOR ELÉTRICO TRIFÁSICO POTÊNCIA DE 2 CV, SEM CARREGADOR - CHP DIURNO. AF 10/2014	SINAPI	CHP	0,75340000	1,44	1,08
88831	BETONEIRA CAPACIDADE NOMINAL DE 400 L, CAPACIDADE DE MISTURA 280 L, MOTOR ELÉTRICO TRIFÁSICO POTÊNCIA DE 2 CV, SEM CARREGADOR - CHI DIURNO. AF 10/2014	SINAPI	CHI	0,71030000	0,32	0,22
<b>TOTAL SERVICIO:</b>						<b>57,54</b>
<b>VALOR COM BDI:</b>						<b>480,81</b>

**3.1.2.5. 92873 - LANÇAMENTO COM USO DE BALDES, ADENSAMENTO E ACABAMENTO DE CONCRETO EM ESTRUTURAS. AF 12/2015 (M3)**

SERVICO		FORTE	UNID	COEFICIENTE	PREÇO UNITÁRIO	TOTAL
88262	CARPINTEIRO DE FORMAS COM ENCARGOS COMPLEMENTARES	SINAPI	H	1,84600000	17,95	33,13
88309	PEDREIRO COM ENCARGOS COMPLEMENTARES	SINAPI	H	1,84600000	18,16	33,52
88316	SERVENTE COM ENCARGOS COMPLEMENTARES	SINAPI	H	5,53800000	14,60	80,85
90586	VIBRADOR DE IMERSÃO, DIÂMETRO DE PONTEIRA 45MM, MOTOR ELÉTRICO TRIFÁSICO POTÊNCIA DE 2 CV - CHP DIURNO. AF_06/2015	SINAPI	CHP	0,67200000	1,16	0,77

90587	VIBRADOR DE IMERSÃO, DIÂMETRO DE PONTEIRA 45MM, MOTOR ELÉTRICO TRIFÁSICO POTÊNCIA DE 2 CV - CHI DIURNO. AF_06/2015	SINAPI	CHI	1,17400000	0,49	0,57
TOTAL SERVIÇO:						148,84
VALOR COM BDI:						185,34



**3.1.2.6. 74106/001 - IMPERMEABILIZACAO DE ESTRUTURAS ENTERRADAS, COM TINTA ASFALTICA, DUAS DEMAOS. (M2)**

MATERIAL	FONTE	UNID	COEFICIENTE	PREÇO UNITÁRIO	TOTAL	
00007319	TINTA ASFALTICA IMPERMEABILIZANTE DISPERSA EM AGUA, PARA MATERIAIS CIMENTICIOS	SINAPI	L	0,40000000	13,16	5,28
TOTAL MATERIAL:					5,28	
SERVICO	FONTE	UNID	COEFICIENTE	PREÇO UNITÁRIO	TOTAL	
88316	SERVENTE COM ENCARGOS COMPLEMENTARES	SINAPI	H	0,40000000	14,60	5,84
TOTAL SERVIÇO:					5,84	
VALOR COM BDI:					13,82	

**3.1.2.7. 92791 - CORTE E DOBRA DE AÇO CA-60, DIÂMETRO DE 5,0 MM, UTILIZADO EM ESTRUTURAS DIVERSAS, EXCETO LAJES. AF 12/2015 (KG)**

MATERIAL	FONTE	UNID	COEFICIENTE	PREÇO UNITÁRIO	TOTAL	
00043059	ACO CA-60, 4,2 MM, OU 5,0 MM, OU 6,0 MM, OU 7,0 MM, VERGALHAO	SINAPI	KG	1,07000000	9,62	10,29
TOTAL MATERIAL:					10,29	
SERVICO	FONTE	UNID	COEFICIENTE	PREÇO UNITÁRIO	TOTAL	
88238	AJUDANTE DE ARMADOR COM ENCARGOS COMPLEMENTARES	SINAPI	H	0,01080000	14,51	0,15
88245	ARMADOR COM ENCARGOS COMPLEMENTARES	SINAPI	H	0,07690000	18,05	1,38
TOTAL SERVIÇO:					1,53	
VALOR COM BDI:					14,72	

**3.1.3.1. 73935/002 - ALVENARIA EM TIJOLO CERAMICO FURADO 9X19X19CM, 1 VEZ (ESPESSURA 19 CM), ASSENTADO EM ARGAMASSA TRAÇO 1:4 (CIMENTO E AREIA MEDIA NAO PENEIRADA). PREPARO MANUAL, JUNTA 1 CM (M2)**

MATERIAL	FONTE	UNID	COEFICIENTE	PREÇO UNITÁRIO	TOTAL	
00007271	BLOCO CERAMICO / TIJOLO VAZADO PARA ALVENARIA DE VEDACAO, 8 FUROS NA HORIZONTAL, DE 9 X 19 X 19 CM (L X A X C)	SINAPI	UN	54,00000000	0,65	35,10
TOTAL MATERIAL:					35,10	
SERVICO	FONTE	UNID	COEFICIENTE	PREÇO UNITÁRIO	TOTAL	
87373	ARGAMASSA TRAÇO 1:4 (EM VOLUME DE CIMENTO E AREIA MÉDIA ÚMIDA) PARA CONTRAPISO, PREPARO MANUAL AF_08/2019	SINAPI	M3	0,01380000	527,88	7,28
88309	PEDREIRO COM ENCARGOS COMPLEMENTARES	SINAPI	H	1,14000000	18,16	20,70
88316	SERVENTE COM ENCARGOS COMPLEMENTARES	SINAPI	H	0,88000000	14,60	12,84
TOTAL SERVIÇO:					40,82	
VALOR COM BDI:					84,64	

**3.1.3.2. 96536 - FABRICAÇÃO, MONTAGEM E DESMONTAGEM DE FÔRMA PARA VIGA BALDRAME, EM MADEIRA SERRADA, E=25 MM, 4 UTILIZAÇÕES. AF 06/2017 (M2)**

MATERIAL	FONTE	UNID	COEFICIENTE	PREÇO UNITÁRIO	TOTAL	
00002692	DESMOLDANTE PROTETOR PARA FORMAS DE MADEIRA, DE BASE OLEOSA EMULSIONADA EM AGUA	SINAPI	L	0,01700000	7,92	0,13
00004491	PONTALETE *7,5 X 7,5* CM EM PINUS, MISTA OU EQUIVALENTE DA REGIAO - BRUTA	SINAPI	M	0,60500000	13,09	7,91
00004517	SARRAFO *2,5 X 7,5* CM EM PINUS, MISTA OU EQUIVALENTE DA REGIAO - BRUTA	SINAPI	M	0,56700000	4,58	2,59
00005073	PREGO DE ACO POLIDO COM CABECA 17 X 24 (2 1/4 X 11)	SINAPI	KG	0,02600000	24,97	0,64
00006189	TABUA NAO APARELHADA *2,5 X 30* CM, EM MACARANDUBA, ANGELIM OU EQUIVALENTE DA REGIAO - BRUTA	SINAPI	M	1,00800000	23,20	23,38
00040304	PREGO DE ACO POLIDO COM CABECA DUPLA 17 X 27 (2 1/2 X 11)	SINAPI	KG	0,03400000	30,23	1,02
TOTAL MATERIAL:					35,67	
SERVICO	FONTE	UNID	COEFICIENTE	PREÇO UNITÁRIO	TOTAL	
88239	AJUDANTE DE CARPINTEIRO COM ENCARGOS COMPLEMENTARES	SINAPI	H	0,47100000	15,05	7,08
88262	CARPINTEIRO DE FORMAS COM ENCARGOS COMPLEMENTARES	SINAPI	H	1,14500000	17,95	20,55
91692	SERRA CIRCULAR DE BANCADA COM MOTOR ELÉTRICO POTÊNCIA DE 5HP, COM COIFA PARA DISCO 10" - CHP DIURNO. AF_08/2015	SINAPI	CHP	0,01700000	18,92	0,32
91693	SERRA CIRCULAR DE BANCADA COM MOTOR ELÉTRICO POTÊNCIA DE 5HP, COM COIFA PARA DISCO 10" - CHI DIURNO. AF_08/2015	SINAPI	CHI	0,01400000	17,96	0,25

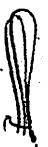

TOTAL SERVIÇO:	15,01
VALOR COM BDI:	19,57

MCR  
256  
FIS  
15,57

**3.1.3.3. 92777 - ARMAÇÃO DE PILAR OU VIGA DE UMA ESTRUTURA CONVENCIONAL DE CONCRETO ARMADO EM UMA EDIFICAÇÃO TÉRREA OU SOBRADO UTILIZANDO AÇO CA-50 DE 8,0 MM - MONTAGEM. AF\_12/2015 (KG)**

MATERIAL	FORTE	UNID	COEFICIENTE	PREÇO UNITÁRIO	TOTAL	
00039017	ESPACADOR / DISTANCIADOR CIRCULAR COM ENTRADA LATERAL, EM PLASTICO, PARA VERGALHAO *4,2 A 12,5* MM, COBRIMENTO 20 MM	SINAPI	UN	0,74300000	0,22	0,16
00043132	ARAME RECOZIDO 16 BWG, D = 1,65 MM (0,016 KG/M) OU 18 BWG, D = 1,25 MM (0,01 KG/M)	SINAPI	KG	0,02500000	22,00	0,55
TOTAL MATERIAL:					0,71	
SERVIÇO	FORTE	UNID	COEFICIENTE	PREÇO UNITÁRIO	TOTAL	
88238	AJUDANTE DE ARMADOR COM ENCARGOS COMPLEMENTARES	SINAPI	H	0,02090000	14,51	0,30
88245	ARMADOR COM ENCARGOS COMPLEMENTARES	SINAPI	H	0,12760000	18,05	2,30
92793	CORTE E DOBRA DE AÇO CA-50, DIÂMETRO DE 8,0 MM, UTILIZADO EM ESTRUTURAS DIVERSAS, EXCETO LAJES. AF_12/2015	SINAPI	KG	1,00000000	12,41	12,41
TOTAL SERVIÇO:					15,01	
VALOR COM BDI:					19,57	

**3.1.3.4. 92775 - ARMAÇÃO DE PILAR OU VIGA DE UMA ESTRUTURA CONVENCIONAL DE CONCRETO ARMADO EM UMA EDIFICAÇÃO TÉRREA OU SOBRADO UTILIZANDO AÇO CA-60 DE 5,0 MM - MONTAGEM. AF\_12/2015 (KG)**

MATERIAL	FORTE	UNID	COEFICIENTE	PREÇO UNITÁRIO	TOTAL	
00039017	ESPACADOR / DISTANCIADOR CIRCULAR COM ENTRADA LATERAL, EM PLASTICO, PARA VERGALHAO *4,2 A 12,5* MM, COBRIMENTO 20 MM	SINAPI	UN	1,19000000	0,22	0,26
00043132	ARAME RECOZIDO 16 BWG, D = 1,65 MM (0,016 KG/M) OU 18 BWG, D = 1,25 MM (0,01 KG/M)	SINAPI	KG	0,02500000	22,00	0,55
TOTAL MATERIAL:					0,81	
SERVIÇO	FORTE	UNID	COEFICIENTE	PREÇO UNITÁRIO	TOTAL	
88238	AJUDANTE DE ARMADOR COM ENCARGOS COMPLEMENTARES	SINAPI	H	0,03670000	14,51	0,53
88245	ARMADOR COM ENCARGOS COMPLEMENTARES	SINAPI	H	0,22450000	18,05	4,05
92791	CORTE E DOBRA DE AÇO CA-60, DIÂMETRO DE 5,0 MM, UTILIZADO EM ESTRUTURAS DIVERSAS, EXCETO LAJES. AF_12/2015	SINAPI	KG	1,00000000	11,82	11,82
TOTAL SERVIÇO:					16,40	
VALOR COM BDI:					21,43	

**3.1.3.5. 94965 - CONCRETO FCK = 25MPA, TRAÇO 1:2,3:2,7 (CIMENTO/ AREIA MÉDIA/ BRITA 1) - PREPARO MECÂNICO COM BETONEIRA 400 L. AF\_07/2016 (M3)**

MATERIAL	FORTE	UNID	COEFICIENTE	PREÇO UNITÁRIO	TOTAL	
00000370	AREIA MEDIA - POSTO JAZIDA/FORNECEDOR (RETIRADO NA JAZIDA, SEM TRANSPORTE)	SINAPI	M3	0,72290000	90,00	65,06
00001379	CIMENTO PORTLAND COMPOSTO CP II-32	SINAPI	KG	362,65790000	0,54	195,83
0004721	PEDRA BRITADA N. 1 (9,5 a 19 MM) POSTO PEDREIRA/FORNECEDOR, SEM FRETE	SINAPI	M3	0,59340000	87,04	51,64
TOTAL MATERIAL:					312,53	
SERVIÇO	FORTE	UNID	COEFICIENTE	PREÇO UNITÁRIO	TOTAL	
88316	SERVENTE COM ENCARGOS COMPLEMENTARES	SINAPI	H	2,31170000	14,60	33,75
88377	OPERADOR DE BETONEIRA ESTACIONÁRIA/MISTURADOR COM ENCARGOS COMPLEMENTARES	SINAPI	H	1,46370000	15,37	22,49
88830	BETONEIRA CAPACIDADE NOMINAL DE 400 L, CAPACIDADE DE MISTURA 280 L, MOTOR ELÉTRICO TRIFÁSICO POTÊNCIA DE 2 CV, SEM CARREGADOR - CHP DIURNO. AF_10/2014	SINAPI	CHP	0,75340000	1,44	1,08
88831	BETONEIRA CAPACIDADE NOMINAL DE 400 L, CAPACIDADE DE MISTURA 280 L, MOTOR ELÉTRICO TRIFÁSICO POTÊNCIA DE 2 CV, SEM CARREGADOR - CHI DIURNO. AF_10/2014	SINAPI	CHI	0,71030000	0,32	0,22
TOTAL SERVIÇO:					57,54	
VALOR COM BDI:					480,81	

**3.1.3.6. 92873 - LANÇAMENTO COM USO DE BALDES, ADENSAMENTO E ACABAMENTO DE CONCRETO EM ESTRUTURAS. AF\_12/2015 (M3)**

SERVIÇO	FORTE	UNID	COEFICIENTE	PREÇO UNITÁRIO	TOTAL	
88262	CARPINTEIRO DE FORMAS COM ENCARGOS COMPLEMENTARES	SINAPI	H	1,84600000	17,95	33,13
88309	PEDREIRO COM ENCARGOS COMPLEMENTARES	SINAPI	H	1,84600000	18,16	33,52
88316	SERVENTE COM ENCARGOS COMPLEMENTARES	SINAPI	H	5,53800000	14,60	80,85
90586	VIBRADOR DE IMERSÃO, DIÂMETRO DE PONTEIRA 45MM, MOTOR ELÉTRICO TRIFÁSICO POTÊNCIA DE 2 CV - CHP DIURNO. AF_06/2015	SINAPI	CHP	0,67200000	1,16	0,77





90587	VIBRADOR DE IMERSÃO, DIÂMETRO DE PONTEIRA 45MM, MOTOR ELÉTRICO TRIFÁSICO POTÊNCIA DE 2 CV - CHI DIURNO. AF_06/2015	SINAPI	CHI	1,17400000	0,48	
TOTAL SERVIÇO:						148,84
VALOR COM BDI:						185,34

**3.1.3.7. 74106/001 - IMPERMEABILIZACAO DE ESTRUTURAS ENTERRADAS, COM TINTA ASFALTICA, DUAS DEMAOS. (M2)**

MATERIAL		FONTE	UNID	COEFICIENTE	PREÇO UNITÁRIO	TOTAL
00007319	TINTA ASFALTICA IMPERMEABILIZANTE DISPERSA EM AGUA, PARA MATERIAIS CIMENTICIOS	SINAPI	L	0,40000000	13,16	5,28
TOTAL MATERIAL:						5,28
SERVIÇO		FONTE	UNID	COEFICIENTE	PREÇO UNITÁRIO	TOTAL
88316	SERVEnte COM ENCARGOS COMPLEMENTARES	SINAPI	H	0,40000000	14,60	5,84
TOTAL SERVIÇO:						5,84
VALOR COM BDI:						13,82

**3.2.1.1. 74053/001 - ALVENARIA EM PEDRA RACHAO OU PEDRA DE MAO, ASSENTADA COM ARGAMASSA TRACO 1:6 (CIMENTO E AREIA) (M3)**

MATERIAL		FONTE	UNID	COEFICIENTE	PREÇO UNITÁRIO	TOTAL
0000367	AREIA GROSSA - POSTO JAZIDA/FORNECEDOR (RETIRADO NA JAZIDA, SEM TRANSPORTE)	SINAPI	M3	0,33650000	91,17	30,67
00001379	CIMENTO PORTLAND COMPOSTO CP II-32	SINAPI	KG	67,47000000	0,54	36,43
00004730	PEDRA DE MAO OU PEDRA RACHAO PARA ARRIMO/FUNDAÇÃO (POSTO PEDREIRA/FORNECEDOR, SEM FRETE)	SINAPI	M3	1,20000000	81,81	98,17
TOTAL MATERIAL:						165,27
SERVIÇO		FONTE	UNID	COEFICIENTE	PREÇO UNITÁRIO	TOTAL
88309	PEDREIRO COM ENCARGOS COMPLEMENTARES	SINAPI	H	7,00000000	18,18	127,12
88316	SERVEnte COM ENCARGOS COMPLEMENTARES	SINAPI	H	10,00000000	14,60	146,00
TOTAL SERVIÇO:						273,12
VALOR COM BDI:						545,88

**3.2.2.1. 96619 - LASTRO DE CONCRETO MAGRO, APLICADO EM BLOCOS DE COROAMENTO OU SAPATAS, ESPESSURA DE 5 CM. AF 08/2017 (M2)**

SERVIÇO		FONTE	UNID	COEFICIENTE	PREÇO UNITÁRIO	TOTAL
88309	PEDREIRO COM ENCARGOS COMPLEMENTARES	SINAPI	H	0,31080000	18,18	5,64
88316	SERVEnte COM ENCARGOS COMPLEMENTARES	SINAPI	H	0,08470000	14,60	1,23
94968	CONCRETO MAGRO PARA LASTRO, TRAÇO 1:4,5:4,5 (EM MASSA SECA DE CIMENTO/ AREIA MÉDIA/ BRITA 1) - PREPARO MECÂNICO COM BETONEIRA 600 L. AF_05/2021	SINAPI	M3	0,05650000	295,78	16,71
TOTAL SERVIÇO:						23,58
VALOR COM BDI:						29,38

**2.2. 96535 - FABRICAÇÃO, MONTAGEM E DESMONTAGEM DE FÔRMA PARA SAPATA, EM MADEIRA SERRADA, E=25 MM, 4 UTILIZAÇÕES. AF 08/2017 (M2)**

MATERIAL		FONTE	UNID	COEFICIENTE	PREÇO UNITÁRIO	TOTAL
00002692	DESMOLDANTE PROTETOR PARA FORMAS DE MADEIRA, DE BASE OLEOSA EMULSIONADA EM AGUA	SINAPI	L	0,01700000	7,92	0,13
00004517	SARRAFO *2,5 X 7,5* CM EM PINUS, MISTA OU EQUIVALENTE DA REGIAO - BRUTA	SINAPI	M	4,61200000	4,58	21,12
00005073	PREGO DE ACO POLIDO COM CABECA 17 X 24 (2 1/4 X 11)	SINAPI	KG	0,04700000	24,97	1,17
00005074	PREGO DE ACO POLIDO COM CABECA 15 X 18 (1 1/2 X 13)	SINAPI	KG	0,01800000	27,44	0,43
00006189	TABUA NAO APARELHADA *2,5 X 30* CM, EM MACARANDUBA, ANGELIM OU EQUIVALENTE DA REGIAO - BRUTA	SINAPI	M	1,27800000	23,20	29,64
00040304	PREGO DE ACO POLIDO COM CABECA DUPLA 17 X 27 (2 1/2 X 11)	SINAPI	KG	0,01000000	30,23	0,30
TOTAL MATERIAL:						52,78
SERVIÇO		FONTE	UNID	COEFICIENTE	PREÇO UNITÁRIO	TOTAL
88239	AJUDANTE DE CARPINTEIRO COM ENCARGOS COMPLEMENTARES	SINAPI	H	1,08600000	15,05	16,34
88262	CARPINTEIRO DE FORMAS COM ENCARGOS COMPLEMENTARES	SINAPI	H	2,70900000	17,95	49,70
91692	SERRA CIRCULAR DE BANCADA COM MOTOR ELÉTRICO POTÊNCIA DE 5HP, COM COIFA PARA DISCO 10" - CHP DIURNO. AF_08/2015	SINAPI	CHP	0,07900000	18,92	1,49
91693	SERRA CIRCULAR DE BANCADA COM MOTOR ELÉTRICO POTÊNCIA DE 5HP, COM COIFA PARA DISCO 10" - CHI DIURNO. AF_08/2015	SINAPI	CHI	0,03900000	17,98	0,70
TOTAL SERVIÇO:						68,23
VALOR COM BDI:						150,89

Luiz...



**3.2.2.3. 92793 - CORTE E DOBRA DE AÇO CA-50, DIÂMETRO DE 8,0 MM, UTILIZADO EM ESTRUTURAS DIVERSAS, EXCETO LAJES. AF\_12/2015 (KG)**

MATERIAL		FORTE	UNID	COEFICIENTE	PREÇO UNITÁRIO	TOTAL
0000033	ACO CA-50, 8,0 MM, VERGALHAO	SINAPI	KG	1,11000000	10,79	11,97
TOTAL MATERIAL:						11,97
SERVICO		FORTE	UNID	COEFICIENTE	PREÇO UNITÁRIO	TOTAL
88238	AJUDANTE DE ARMADOR COM ENCARGOS COMPLEMENTARES	SINAPI	H	0,00320000	14,51	0,04
88245	ARMADOR COM ENCARGOS COMPLEMENTARES	SINAPI	H	0,02240000	18,05	0,40
TOTAL SERVICOS:						0,44
VALOR COM BDI:						15,45

**3.2.2.4. 94965 - CONCRETO FCK = 25MPA, TRAÇO 1:2,3:2,7 (CIMENTO/ AREIA MÉDIA/ BRITA 1) - PREPARO MECÂNICO COM BETONEIRA 400 L. AF\_07/2016 (M3)**

MATERIAL		FORTE	UNID	COEFICIENTE	PREÇO UNITÁRIO	TOTAL
00000370	AREIA MEDIA - POSTO JAZIDA/FORNECEDOR (RETRADO NA JAZIDA, SEM TRANSPORTE)	SINAPI	M3	0,72290000	90,00	65,06
00001379	CIMENTO PORTLAND COMPOSTO CP II-32	SINAPI	KG	382,65790000	0,54	195,83
00004721	PEDRA BRITADA N. 1 (9,5 a 19 MM) POSTO PEDREIRA/FORNECEDOR, SEM FRETE	SINAPI	M3	0,59340000	87,04	51,64
TOTAL MATERIAL:						312,53
SERVICO		FORTE	UNID	COEFICIENTE	PREÇO UNITÁRIO	TOTAL
88316	SERVENTE COM ENCARGOS COMPLEMENTARES	SINAPI	H	2,31170000	14,60	33,75
88377	OPERADOR DE BETONEIRA ESTACIONÁRIA/MISTURADOR COM ENCARGOS COMPLEMENTARES	SINAPI	H	1,46370000	15,37	22,49
88830	BETONEIRA CAPACIDADE NOMINAL DE 400 L, CAPACIDADE DE MISTURA 280 L, MOTOR ELÉTRICO TRIFÁSICO POTÊNCIA DE 2 CV, SEM CARREGADOR - CHP DIURNO. AF_10/2014	SINAPI	CHP	0,75340000	1,44	1,08
88831	BETONEIRA CAPACIDADE NOMINAL DE 400 L, CAPACIDADE DE MISTURA 280 L, MOTOR ELÉTRICO TRIFÁSICO POTÊNCIA DE 2 CV, SEM CARREGADOR - CHI DIURNO. AF_10/2014	SINAPI	CHI	0,71030000	0,32	0,22
TOTAL SERVICOS:						57,54
VALOR COM BDI:						460,81

**3.2.2.5. 92873 - LANÇAMENTO COM USO DE BALDES, ADENSAMENTO E ACABAMENTO DE CONCRETO EM ESTRUTURAS. AF\_12/2015 (M3)**

SERVICO		FORTE	UNID	COEFICIENTE	PREÇO UNITÁRIO	TOTAL
88262	CARPINTEIRO DE FORMAS COM ENCARGOS COMPLEMENTARES	SINAPI	H	1,84600000	17,95	33,13
88309	PEDREIRO COM ENCARGOS COMPLEMENTARES	SINAPI	H	1,84600000	18,16	33,52
88316	SERVENTE COM ENCARGOS COMPLEMENTARES	SINAPI	H	5,53800000	14,60	80,85
90586	VIBRADOR DE IMERSÃO, DIÂMETRO DE PONTEIRA 45MM, MOTOR ELÉTRICO TRIFÁSICO POTÊNCIA DE 2 CV - CHP DIURNO. AF_06/2015	SINAPI	CHP	0,67200000	1,16	0,77
90587	VIBRADOR DE IMERSÃO, DIÂMETRO DE PONTEIRA 45MM, MOTOR ELÉTRICO TRIFÁSICO POTÊNCIA DE 2 CV - CHI DIURNO. AF_06/2015	SINAPI	CHI	1,17400000	0,49	0,57
TOTAL SERVICOS:						148,84
VALOR COM BDI:						185,34

**3.2.2.6. 74106/001 - IMPERMEABILIZACAO DE ESTRUTURAS ENTERRADAS, COM TINTA ASFALTICA, DUAS DEMAOS. (M2)**

MATERIAL		FORTE	UNID	COEFICIENTE	PREÇO UNITÁRIO	TOTAL
00007319	TINTA ASFALTICA IMPERMEABILIZANTE DISPERSA EM AGUA, PARA MATERIAIS CIMENTICIOS	SINAPI	L	0,40000000	13,16	5,26
TOTAL MATERIAL:						5,26
SERVICO		FORTE	UNID	COEFICIENTE	PREÇO UNITÁRIO	TOTAL
88316	SERVENTE COM ENCARGOS COMPLEMENTARES	SINAPI	H	0,40000000	14,60	5,84
TOTAL SERVICOS:						5,84
VALOR COM BDI:						13,82

**3.2.2.7. 92791 - CORTE E DOBRA DE AÇO CA-60, DIÂMETRO DE 5,0 MM, UTILIZADO EM ESTRUTURAS DIVERSAS, EXCETO LAJES. AF\_12/2015 (KG)**

MATERIAL		FORTE	UNID	COEFICIENTE	PREÇO UNITÁRIO	TOTAL
00043059	ACO CA-60, 4,2 MM, OU 5,0 MM, OU 6,0 MM, OU 7,0 MM, VERGALHAO	SINAPI	KG	1,07000000	9,62	10,29
TOTAL MATERIAL:						10,29
SERVICO		FORTE	UNID	COEFICIENTE	PREÇO UNITÁRIO	TOTAL
88238	AJUDANTE DE ARMADOR COM ENCARGOS COMPLEMENTARES	SINAPI	H	0,01080000	14,51	0,15

88245	ARMADOR COM ENCARGOS COMPLEMENTARES	SINAPI	H	0,07690000	18,05	1,38
TOTAL SERVIÇO:						1,38
VALOR COM BDI:						14,72

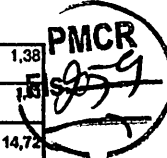

**3.2.2.8. 92792 - CORTE E DOBRA DE AÇO CA-50, DIÂMETRO DE 6,3 MM, UTILIZADO EM ESTRUTURAS DIVERSAS, EXCETO LAJES. AF 12/2015 (KG)**

MATERIAL	FORTE	UNID	COEFICIENTE	PREÇO UNITÁRIO	TOTAL
00000032	ACO CA-50, 6,3 MM, VERGALHAO	SINAPI	KG	1,07000000	11,48
TOTAL MATERIAL:					11,48
SERVIÇO	FORTE	UNID	COEFICIENTE	PREÇO UNITÁRIO	TOTAL
88238	AJUDANTE DE ARMADOR COM ENCARGOS COMPLEMENTARES	SINAPI	H	0,00590000	0,08
88245	ARMADOR COM ENCARGOS COMPLEMENTARES	SINAPI	H	0,04200000	0,75
TOTAL SERVIÇO:					0,83
VALOR COM BDI:					15,33

**3.2.2.9. 92795 - CORTE E DOBRA DE AÇO CA-50, DIÂMETRO DE 12,5 MM, UTILIZADO EM ESTRUTURAS DIVERSAS, EXCETO LAJES. AF 12/2015 (KG)**

MATERIAL	FORTE	UNID	COEFICIENTE	PREÇO UNITÁRIO	TOTAL
00043055	ACO CA-50, 12,5 MM OU 16,0 MM, VERGALHAO	SINAPI	KG	1,11000000	9,77
TOTAL MATERIAL:					9,77
SERVIÇO	FORTE	UNID	COEFICIENTE	PREÇO UNITÁRIO	TOTAL
88238	AJUDANTE DE ARMADOR COM ENCARGOS COMPLEMENTARES	SINAPI	H	0,00100000	0,01
88245	ARMADOR COM ENCARGOS COMPLEMENTARES	SINAPI	H	0,00700000	0,12
TOTAL SERVIÇO:					0,13
VALOR COM BDI:					12,33

**3.2.3.1. 73935/002 - ALVENARIA EM TIJOLO CERAMICO FURADO 9X19X19CM, 1 VEZ (ESPESSURA 19 CM), ASSENTADO EM ARGAMASSA TRACO 1:4 (CIMENTO E AREIA MEDIA NAO PENEIRADA). PREPARO MANUAL, JUNTA 1 CM (M2)**

MATERIAL	FORTE	UNID	COEFICIENTE	PREÇO UNITÁRIO	TOTAL
00007271	BLOCO CERAMICO / TIJOLO VAZADO PARA ALVENARIA DE VEDACAO, 8 FUROS NA HORIZONTAL, DE 9 X 19 X 19 CM (L X A X C)	SINAPI	UN	54,00000000	35,10
TOTAL MATERIAL:					35,10
SERVIÇO	FORTE	UNID	COEFICIENTE	PREÇO UNITÁRIO	TOTAL
87373	ARGAMASSA TRACO 1:4 (EM VOLUME DE CIMENTO E AREIA MÉDIA ÚMIDA) PARA CONTRAPISO, PREPARO MANUAL AF_08/2019	SINAPI	M3	0,01390000	7,28
88309	PEDREIRO COM ENCARGOS COMPLEMENTARES	SINAPI	H	1,14000000	20,70
88316	SERVENTE COM ENCARGOS COMPLEMENTARES	SINAPI	H	0,88000000	12,84
TOTAL SERVIÇO:					40,82
VALOR COM BDI:					94,54

**3.2.3.2. 96536 - FABRICAÇÃO, MONTAGEM E DESMONTAGEM DE FÔRMA PARA VIGA BALDRAME, EM MADEIRA SERRADA, E=25 MM, 4 UTILIZAÇÕES. AF 08/2017 (M2)**

MATERIAL	FORTE	UNID	COEFICIENTE	PREÇO UNITÁRIO	TOTAL
00002692	DESMOLDANTE PROTETOR PARA FORMAS DE MADEIRA, DE BASE OLEOSA EMULSIONADA EM AGUA	SINAPI	L	0,01700000	0,13
00004491	PONTALETE *7,5 X 7,5* CM EM PINUS, MISTA OU EQUIVALENTE DA REGIAO - BRUTA	SINAPI	M	0,60500000	7,91
00004517	SARRAFO *2,5 X 7,5* CM EM PINUS, MISTA OU EQUIVALENTE DA REGIAO - BRUTA	SINAPI	M	0,58700000	2,59
00005073	PREGO DE ACO POLIDO COM CABECA 17 X 24 (2 1/4 X 11)	SINAPI	KG	0,02600000	0,64
00006189	TABUA NAO APARELHADA *2,5 X 30* CM, EM MACARANDUBA, ANGELIM OU EQUIVALENTE DA REGIAO - BRUTA	SINAPI	M	1,00800000	23,38
00040304	PREGO DE ACO POLIDO COM CABECA DUPLA 17 X 27 (2 1/2 X 11)	SINAPI	KG	0,03400000	1,02
TOTAL MATERIAL:					35,67
SERVIÇO	FORTE	UNID	COEFICIENTE	PREÇO UNITÁRIO	TOTAL
88239	AJUDANTE DE CARPINTEIRO COM ENCARGOS COMPLEMENTARES	SINAPI	H	0,47100000	7,08
88262	CARPINTEIRO DE FORMAS COM ENCARGOS COMPLEMENTARES	SINAPI	H	1,14500000	20,55
91692	SERRA CIRCULAR DE BANCADA COM MOTOR ELÉTRICO POTÊNCIA DE 5HP, COM COIFA PARA DISCO 10" - CHP DIURNO. AF_08/2015	SINAPI	CHP	0,01700000	0,32
91693	SERRA CIRCULAR DE BANCADA COM MOTOR ELÉTRICO POTÊNCIA DE 5HP, COM COIFA PARA DISCO 10" - CHI DIURNO. AF_08/2015	SINAPI	CHI	0,01400000	0,25
TOTAL SERVIÇO:					28,20

Luiz Roberto

VALOR COM BDI:

**3.2.3.3. 92777 - ARMAÇÃO DE PILAR OU VIGA DE UMA ESTRUTURA CONVENCIONAL DE CONCRETO ARMADO EM UMA EDIFICAÇÃO TÉRREA OU SOBRADO UTILIZANDO AÇO CA-50 DE 8,0 MM - MONTAGEM. AF\_12/2015 (KG)**

MATERIAL	FORTE	UNID	COEFICIENTE	PREÇO UNITÁRIO	TOTAL	
00039017	ESPACADOR / DISTANCIADOR CIRCULAR COM ENTRADA LATERAL, EM PLASTICO, PARA VERGALHAO *4,2 A 12,5* MM, COBRIMENTO 20 MM	SINAPI	UN	0,74300000	0,22	0,16
00043132	ARAME RECOZIDO 16 BWG, D = 1,65 MM (0,016 KG/M) OU 18 BWG, D = 1,25 MM (0,01 KG/M)	SINAPI	KG	0,02500000	22,00	0,55
TOTAL MATERIAL:					0,71	
SERVICO	FORTE	UNID	COEFICIENTE	PREÇO UNITÁRIO	TOTAL	
88238	AJUDANTE DE ARMADOR COM ENCARGOS COMPLEMENTARES	SINAPI	H	0,02090000	14,51	0,30
88245	ARMADOR COM ENCARGOS COMPLEMENTARES	SINAPI	H	0,12780000	18,05	2,30
92793	CORTE E DOBRA DE AÇO CA-50, DIÂMETRO DE 8,0 MM, UTILIZADO EM ESTRUTURAS DIVERSAS, EXCETO LAJES. AF_12/2015	SINAPI	KG	1,00000000	12,41	12,41
TOTAL SERVIÇO:					18,01	
VALOR COM BDI:					19,57	

**3.2.3.4. 92775 - ARMAÇÃO DE PILAR OU VIGA DE UMA ESTRUTURA CONVENCIONAL DE CONCRETO ARMADO EM UMA EDIFICAÇÃO TÉRREA OU SOBRADO UTILIZANDO AÇO CA-60 DE 5,0 MM - MONTAGEM. AF\_12/2015 (KG)**

MATERIAL	FORTE	UNID	COEFICIENTE	PREÇO UNITÁRIO	TOTAL	
00039017	ESPACADOR / DISTANCIADOR CIRCULAR COM ENTRADA LATERAL, EM PLASTICO, PARA VERGALHAO *4,2 A 12,5* MM, COBRIMENTO 20 MM	SINAPI	UN	1,19000000	0,22	0,26
043132	ARAME RECOZIDO 16 BWG, D = 1,65 MM (0,016 KG/M) OU 18 BWG, D = 1,25 MM (0,01 KG/M)	SINAPI	KG	0,02500000	22,00	0,55
TOTAL MATERIAL:					0,81	
SERVICO	FORTE	UNID	COEFICIENTE	PREÇO UNITÁRIO	TOTAL	
88238	AJUDANTE DE ARMADOR COM ENCARGOS COMPLEMENTARES	SINAPI	H	0,03870000	14,51	0,53
88245	ARMADOR COM ENCARGOS COMPLEMENTARES	SINAPI	H	0,22450000	18,05	4,05
92791	CORTE E DOBRA DE AÇO CA-60, DIÂMETRO DE 5,0 MM, UTILIZADO EM ESTRUTURAS DIVERSAS, EXCETO LAJES. AF_12/2015	SINAPI	KG	1,00000000	11,82	11,82
TOTAL SERVIÇO:					16,40	
VALOR COM BDI:					21,43	

**3.2.3.5. 94965 - CONCRETO FCK = 25MPa, TRAÇO 1:2,3:2,7 (CIMENTO/ AREIA MÉDIA/ BRITA 1) - PREPARO MECÂNICO COM BETONEIRA 400 L. AF\_07/2016 (M3)**

MATERIAL	FORTE	UNID	COEFICIENTE	PREÇO UNITÁRIO	TOTAL	
00000370	AREIA MEDIA - POSTO JAZIDA/FORNECEDOR (RETIRADO NA JAZIDA, SEM TRANSPORTE)	SINAPI	M3	0,72290000	90,00	65,06
00001379	CIMENTO PORTLAND COMPOSTO CP II-32	SINAPI	KG	362,65790000	0,54	195,83
00004721	PEDRA BRITADA N. 1 (9,5 a 19 MM) POSTO PEDREIRA/FORNECEDOR, SEM FRETE	SINAPI	M3	0,59340000	87,04	51,64
TOTAL MATERIAL:					312,53	
SERVICO	FORTE	UNID	COEFICIENTE	PREÇO UNITÁRIO	TOTAL	
88316	SERVENTE COM ENCARGOS COMPLEMENTARES	SINAPI	H	2,31170000	14,60	33,75
88377	OPERADOR DE BETONEIRA ESTACIONÁRIA/MISTURADOR COM ENCARGOS COMPLEMENTARES	SINAPI	H	1,46370000	15,37	22,49
88830	BETONEIRA CAPACIDADE NOMINAL DE 400 L, CAPACIDADE DE MISTURA 280 L, MOTOR ELÉTRICO TRIFÁSICO POTÊNCIA DE 2 CV, SEM CARREGADOR - CHP DIURNO. AF_10/2014	SINAPI	CHP	0,75340000	1,44	1,08
88831	BETONEIRA CAPACIDADE NOMINAL DE 400 L, CAPACIDADE DE MISTURA 280 L, MOTOR ELÉTRICO TRIFÁSICO POTÊNCIA DE 2 CV, SEM CARREGADOR - CHI DIURNO. AF_10/2014	SINAPI	CHI	0,71030000	0,32	0,22
TOTAL SERVIÇO:					57,54	
VALOR COM BDI:					480,81	

**3.2.3.6. 92873 - LANÇAMENTO COM USO DE BALDES, ADENSAMENTO E ACABAMENTO DE CONCRETO EM ESTRUTURAS. AF\_12/2016 (M3)**

SERVICO	FORTE	UNID	COEFICIENTE	PREÇO UNITÁRIO	TOTAL	
88262	CARPINTEIRO DE FORMAS COM ENCARGOS COMPLEMENTARES	SINAPI	H	1,84600000	17,95	33,13
88309	PEDREIRO COM ENCARGOS COMPLEMENTARES	SINAPI	H	1,84600000	18,16	33,52
88316	SERVENTE COM ENCARGOS COMPLEMENTARES	SINAPI	H	5,53800000	14,60	60,85
90586	VIBRADOR DE IMERSÃO, DIÂMETRO DE PONTEIRA 45MM, MOTOR ELÉTRICO TRIFÁSICO POTÊNCIA DE 2 CV - CHP DIURNO. AF_06/2015	SINAPI	CHP	0,67200000	1,16	0,77

Luiz Paulo S. Pinheiro  
 12/2016

90587	VIBRADOR DE IMERSÃO, DIÂMETRO DE PONTEIRA 45MM, MOTOR ELÉTRICO TRIFÁSICO POTÊNCIA DE 2 CV - CHI DIURNO. AF_06/2015	SINAPI	CHI	1,17400000	0,49	0,57
TOTAL SERVIÇO:						148,84
VALOR COM BDI:						185,34



**3.2.3.7. 74108/001 - IMPERMEABILIZAÇÃO DE ESTRUTURAS ENTERRADAS, COM TINTA ASFALTICA, DUAS DEMAOS. (M2)**

MATERIAL	FONTE	UNID	COEFICIENTE	PREÇO UNITÁRIO	TOTAL	
00007319	TINTA ASFALTICA IMPERMEABILIZANTE DISPERSA EM AGUA, PARA MATERIAIS CIMENTICIOS	SINAPI	L	0,40000000	13,16	5,26
TOTAL MATERIAL:					5,26	
SERVIÇO	FONTE	UNID	COEFICIENTE	PREÇO UNITÁRIO	TOTAL	
88316	SERVENTE COM ENCARGOS COMPLEMENTARES	SINAPI	H	0,40000000	14,60	5,84
TOTAL SERVIÇO:					5,84	
VALOR COM BDI:					13,82	

**4.1.1.1. 92777 - ARMAÇÃO DE PILAR OU VIGA DE UMA ESTRUTURA CONVENCIONAL DE CONCRETO ARMADO EM UMA EDIFICAÇÃO TÉRREA OU SOBRADO UTILIZANDO AÇO CA-50 DE 8.0 MM - MONTAGEM. AF 12/2015 (KG)**

MATERIAL	FONTE	UNID	COEFICIENTE	PREÇO UNITÁRIO	TOTAL	
00039017	ESPACADOR / DISTANCIADOR CIRCULAR COM ENTRADA LATERAL, EM PLASTICO, PARA VERGALHAO *4,2 A 12,5* MM, COBRIMENTO 20 MM	SINAPI	UN	0,74300000	0,22	0,16
00043132	ARAME RECOZIDO 16 BWG, D = 1,65 MM (0,016 KG/M) OU 18 BWG, D = 1,25 MM (0,01 KG/M)	SINAPI	KG	0,02500000	22,00	0,55
TOTAL MATERIAL:					0,71	
SERVIÇO	FONTE	UNID	COEFICIENTE	PREÇO UNITÁRIO	TOTAL	
88238	AJUDANTE DE ARMADOR COM ENCARGOS COMPLEMENTARES	SINAPI	H	0,02090000	14,51	0,30
88245	ARMADOR COM ENCARGOS COMPLEMENTARES	SINAPI	H	0,12780000	18,05	2,30
92793	CORTE E DOBRA DE AÇO CA-50, DIÂMETRO DE 8,0 MM, UTILIZADO EM ESTRUTURAS DIVERSAS, EXCETO LAJES. AF_12/2015	SINAPI	KG	1,00000000	12,41	12,41
TOTAL SERVIÇO:					15,01	
VALOR COM BDI:					18,57	

**4.1.1.2. 92775 - ARMAÇÃO DE PILAR OU VIGA DE UMA ESTRUTURA CONVENCIONAL DE CONCRETO ARMADO EM UMA EDIFICAÇÃO TÉRREA OU SOBRADO UTILIZANDO AÇO CA-60 DE 5.0 MM - MONTAGEM. AF 12/2015 (KG)**

MATERIAL	FONTE	UNID	COEFICIENTE	PREÇO UNITÁRIO	TOTAL	
00039017	ESPACADOR / DISTANCIADOR CIRCULAR COM ENTRADA LATERAL, EM PLASTICO, PARA VERGALHAO *4,2 A 12,5* MM, COBRIMENTO 20 MM	SINAPI	UN	1,19000000	0,22	0,26
00043132	ARAME RECOZIDO 16 BWG, D = 1,65 MM (0,016 KG/M) OU 18 BWG, D = 1,25 MM (0,01 KG/M)	SINAPI	KG	0,02500000	22,00	0,55
TOTAL MATERIAL:					0,81	
SERVIÇO	FONTE	UNID	COEFICIENTE	PREÇO UNITÁRIO	TOTAL	
88238	AJUDANTE DE ARMADOR COM ENCARGOS COMPLEMENTARES	SINAPI	H	0,03670000	14,51	0,53
88245	ARMADOR COM ENCARGOS COMPLEMENTARES	SINAPI	H	0,22450000	18,05	4,05
92791	CORTE E DOBRA DE AÇO CA-60, DIÂMETRO DE 5,0 MM, UTILIZADO EM ESTRUTURAS DIVERSAS, EXCETO LAJES. AF_12/2015	SINAPI	KG	1,00000000	11,82	11,82
TOTAL SERVIÇO:					16,40	
VALOR COM BDI:					21,43	

**4.1.1.3. 94965 - CONCRETO FCK = 25MPA, TRAÇO 1:2,3:2,7 (CIMENTO/ AREIA MÉDIA/ BRITA 1) - PREPARO MECÂNICO COM BETONEIRA 400 L. AF 07/2016 (M3)**

MATERIAL	FONTE	UNID	COEFICIENTE	PREÇO UNITÁRIO	TOTAL	
00000370	AREIA MEDIA - POSTO JAZIDA/FORNECEDOR (RETIRADO NA JAZIDA, SEM TRANSPORTE)	SINAPI	M3	0,72290000	90,00	65,06
00001379	CIMENTO PORTLAND COMPOSTO CP II-32	SINAPI	KG	362,65790000	0,54	195,83
00004721	PEDRA BRITADA N. 1 (9,5 a 19 MM) POSTO PEDREIRA/FORNECEDOR, SEM FRETE	SINAPI	M3	0,59340000	87,04	51,64
TOTAL MATERIAL:					312,53	
SERVIÇO	FONTE	UNID	COEFICIENTE	PREÇO UNITÁRIO	TOTAL	
88316	SERVENTE COM ENCARGOS COMPLEMENTARES	SINAPI	H	2,31170000	14,60	33,75
88377	OPERADOR DE BETONEIRA ESTACIONÁRIA/MISTURADOR COM ENCARGOS COMPLEMENTARES	SINAPI	H	1,46370000	15,37	22,49
88830	BETONEIRA CAPACIDADE NOMINAL DE 400 L, CAPACIDADE DE MISTURA 280 L, MOTOR ELÉTRICO TRIFÁSICO POTÊNCIA DE 2 CV, SEM CARREGADOR - CHP DIURNO. AF 10/2014	SINAPI	CHP	0,75340000	1,44	1,08

Handwritten signature and date: 14/04/2015

88831	BETONEIRA CAPACIDADE NOMINAL DE 400 L, CAPACIDADE DE MISTURA 280 L, MOTOR ELÉTRICO TRIFÁSICO POTÊNCIA DE 2 CV, SEM CARREGADOR - CHI DIURNO. AF_10/2014	SINAPI	CHI	0,71030000	0,32	0,22
TOTAL SERVIÇO:						57,54
VALOR COM BDI:						450,81

PMCR  
1562

**4.1.1.4. 92873 - LANÇAMENTO COM USO DE BALDES, ADENSAMENTO E ACABAMENTO DE CONCRETO EM ESTRUTURAS. AF\_12/2015 (M3)**

SERVICO	FONTE	UNID	COEFICIENTE	PREÇO UNITÁRIO	TOTAL
88262	CARPINTEIRO DE FORMAS COM ENCARGOS COMPLEMENTARES	SINAPI	H	1,84600000	33,13
88309	PEDREIRO COM ENCARGOS COMPLEMENTARES	SINAPI	H	1,84600000	33,52
88316	SERVENTE COM ENCARGOS COMPLEMENTARES	SINAPI	H	5,53800000	80,85
90586	VIBRADOR DE IMERSÃO, DIÂMETRO DE PONTEIRA 45MM, MOTOR ELÉTRICO TRIFÁSICO POTÊNCIA DE 2 CV - CHP DIURNO. AF_06/2015	SINAPI	CHP	0,67200000	0,77
90587	VIBRADOR DE IMERSÃO, DIÂMETRO DE PONTEIRA 45MM, MOTOR ELÉTRICO TRIFÁSICO POTÊNCIA DE 2 CV - CHI DIURNO. AF_06/2015	SINAPI	CHI	1,17400000	0,57
TOTAL SERVIÇO:					148,84
VALOR COM BDI:					185,34

**4.1.1.5. 92422 - MONTAGEM E DESMONTAGEM DE FÔRMA DE PILARES RETANGULARES E ESTRUTURAS SIMILARES COM ÁREA MÉDIA DAS SEÇÕES MENOR OU IGUAL A 0,25 M², PÉ-DIREITO SIMPLES, EM CHAPA DE MADEIRA COMPENSADA RESINADA, 6**

EQUIPAMENTO	FONTE	UNID	COEFICIENTE	PREÇO UNITÁRIO	TOTAL
00040271	LOCACAO DE APRUMADOR METALICO DE PILAR, COM ALTURA E ANGULO REGULAVEIS, EXTENSAO DE *1,50* A *2,80* M	SINAPI	MES	0,19600000	0,98
00040287	LOCACAO DE BARRA DE ANCORAGEM DE 0,80 A 1,20 M DE EXTENSAO, COM ROSCA DE 5/8", INCLUINDO PORCA E FLANGE	SINAPI	MES	0,78500000	1,51
00040275	LOCACAO DE VIGA SANDUICHE METALICA VAZADA PARA TRAVAMENTO DE PILARES, ALTURA DE *8* CM, LARGURA DE *6* CM E EXTENSAO DE 2 M	SINAPI	MES	0,39300000	3,04
TOTAL EQUIPAMENTO:					5,53

MATERIAL	FONTE	UNID	COEFICIENTE	PREÇO UNITÁRIO	TOTAL
00002692	DESMOLDANTE PROTETOR PARA FORMAS DE MADEIRA, DE BASE OLEOSA EMULSIONADA EM AGUA	SINAPI	L	0,01000000	0,07
00040304	PREGO DE ACO POLIDO COM CABECA DUPLA 17 X 27 (2 1/2 X 11)	SINAPI	KG	0,01900000	0,57
TOTAL MATERIAL:					0,64

SERVICO	FONTE	UNID	COEFICIENTE	PREÇO UNITÁRIO	TOTAL
88239	AJUDANTE DE CARPINTEIRO COM ENCARGOS COMPLEMENTARES	SINAPI	H	0,18100000	2,72
88262	CARPINTEIRO DE FORMAS COM ENCARGOS COMPLEMENTARES	SINAPI	H	0,98700000	17,71
92263	FABRICAÇÃO DE FÔRMA PARA PILARES E ESTRUTURAS SIMILARES, EM CHAPA DE MADEIRA COMPENSADA RESINADA, E = 17 MM. AF_09/2020	SINAPI	M2	0,18800000	27,27
TOTAL SERVIÇO:					47,70
VALOR COM BDI:					67,08

**4.1.2.1. 92775 - ARMAÇÃO DE PILAR OU VIGA DE UMA ESTRUTURA CONVENCIONAL DE CONCRETO ARMADO EM UMA EDIFICAÇÃO TÉRREA OU SOBRADO UTILIZANDO ACO CA-60 DE 5,0 MM - MONTAGEM. AF\_12/2015 (KG)**

MATERIAL	FONTE	UNID	COEFICIENTE	PREÇO UNITÁRIO	TOTAL
00039017	ESPACADOR / DISTANCIADOR CIRCULAR COM ENTRADA LATERAL, EM PLASTICO, PARA VERGALHAO *4,2 A 12,5* MM, COBRIMENTO 20 MM	SINAPI	UN	1,19000000	0,26
00043132	ARAME RECOZIDO 16 BWG, D = 1,65 MM (0,016 KG/M) OU 18 BWG, D = 1,25 MM (0,01 KG/M)	SINAPI	KG	0,02500000	0,55
TOTAL MATERIAL:					0,81

SERVICO	FONTE	UNID	COEFICIENTE	PREÇO UNITÁRIO	TOTAL
88238	AJUDANTE DE ARMADOR COM ENCARGOS COMPLEMENTARES	SINAPI	H	0,03870000	0,53
88245	ARMADOR COM ENCARGOS COMPLEMENTARES	SINAPI	H	0,22450000	4,05
92791	CORTE E DOBRA DE AÇO CA-60, DIÂMETRO DE 5,0 MM, UTILIZADO EM ESTRUTURAS DIVERSAS, EXCETO LAJES. AF_12/2015	SINAPI	KG	1,00000000	11,82
TOTAL SERVIÇO:					16,40
VALOR COM BDI:					21,43

**4.1.2.2. 94985 - CONCRETO FCK = 25MPA, TRAÇO 1:2,3:2,7 (CIMENTO/ AREIA MÉDIA/ BRITA 1) - PREPARO MECÂNICO COM BETONEIRA 400 L. AF\_07/2016 (M3)**

MATERIAL	FONTE	UNID	COEFICIENTE	PREÇO UNITÁRIO	TOTAL
00000370	AREIA MEDIA - POSTO JAZIDA/FORNECEDOR (RETIRADO NA JAZIDA, SEM TRANSPORTE)	SINAPI	M3	0,72290000	65,06
00001379	CIMENTO PORTLAND COMPOSTO CP II-32	SINAPI	KG	382,65790000	195,83

Handwritten signature or mark.

00004721	PEDRA BRITADA N. 1 (9,5 a 19 MM) POSTO PEDREIRA/FORNECEDOR, SEM FRETE	SINAPI	M3	0,59340000	87,04	51,81
TOTAL MATERIAL:						312,53
<b>SERVICO</b>						
88316	SERVEANTE COM ENCARGOS COMPLEMENTARES	SINAPI	H	2,31170000	14,80	33,75
88377	OPERADOR DE BETONEIRA ESTACIONÁRIA/MISTURADOR COM ENCARGOS COMPLEMENTARES	SINAPI	H	1,46370000	15,37	22,49
88830	BETONEIRA CAPACIDADE NOMINAL DE 400 L, CAPACIDADE DE MISTURA 280 L, MOTOR ELÉTRICO TRIFÁSICO POTÊNCIA DE 2 CV, SEM CARREGADOR - CHP DIURNO. AF_10/2014	SINAPI	CHP	0,75340000	1,44	1,08
88831	BETONEIRA CAPACIDADE NOMINAL DE 400 L, CAPACIDADE DE MISTURA 280 L, MOTOR ELÉTRICO TRIFÁSICO POTÊNCIA DE 2 CV, SEM CARREGADOR - CHI DIURNO. AF_10/2014	SINAPI	CHI	0,71030000	0,32	0,22
TOTAL SERVICIO:						57,54
VALOR COM BDI:						460,81

**4.1.2.3. 92873 - LANÇAMENTO COM USO DE BALDES, ADENSAMENTO E ACABAMENTO DE CONCRETO EM ESTRUTURAS. AF\_12/2015 (M3)**

<b>SERVICO</b>						
88262	CARPINTEIRO DE FORMAS COM ENCARGOS COMPLEMENTARES	SINAPI	H	1,84600000	17,95	33,13
88309	PEDREIRO COM ENCARGOS COMPLEMENTARES	SINAPI	H	1,84600000	18,16	33,52
88316	SERVEANTE COM ENCARGOS COMPLEMENTARES	SINAPI	H	5,53800000	14,80	80,85
90586	VIBRADOR DE IMERSÃO, DIÂMETRO DE PONTEIRA 45MM, MOTOR ELÉTRICO TRIFÁSICO POTÊNCIA DE 2 CV - CHP DIURNO. AF_06/2015	SINAPI	CHP	0,67200000	1,16	0,77
90587	VIBRADOR DE IMERSÃO, DIÂMETRO DE PONTEIRA 45MM, MOTOR ELÉTRICO TRIFÁSICO POTÊNCIA DE 2 CV - CHI DIURNO. AF_06/2015	SINAPI	CHI	1,17400000	0,49	0,57
TOTAL SERVICIO:						148,84
VALOR COM BDI:						185,34

**4.1.2.4. 92760 - ARMAÇÃO DE PILAR OU VIGA DE UMA ESTRUTURA CONVENCIONAL DE CONCRETO ARMADO EM UM EDIFÍCIO DE MÚLTIPLOS PAVIMENTOS UTILIZANDO AÇO CA-50 DE 6.3 MM - MONTAGEM. AF\_12/2015 (KG)**

<b>MATERIAL</b>						
00039017	ESPACADOR / DISTANCIADOR CIRCULAR COM ENTRADA LATERAL, EM PLASTICO, PARA VERGALHAO *4,2 A 12,5* MM, COBRIMENTO 20 MM	SINAPI	UN	0,97000000	0,22	0,21
00043132	ARAME RECOZIDO 16 BWG, D = 1,65 MM (0,016 KG/M) OU 18 BWG, D = 1,25 MM (0,01 KG/M)	SINAPI	KG	0,02500000	22,00	0,55
TOTAL MATERIAL:						0,76
<b>SERVICO</b>						
88238	AJUDANTE DE ARMADOR COM ENCARGOS COMPLEMENTARES	SINAPI	H	0,01550000	14,51	0,22
88245	ARMADOR COM ENCARGOS COMPLEMENTARES	SINAPI	H	0,09470000	18,05	1,70
92792	CORTE E DOBRA DE AÇO CA-50, DIÂMETRO DE 6,3 MM, UTILIZADO EM ESTRUTURAS DIVERSAS, EXCETO LAJES. AF_12/2015	SINAPI	KG	1,00000000	12,31	12,31
TOTAL SERVICIO:						14,23
VALOR COM BDI:						18,67

**4.2.1.1. 92763 - ARMAÇÃO DE PILAR OU VIGA DE UMA ESTRUTURA CONVENCIONAL DE CONCRETO ARMADO EM UM EDIFÍCIO DE MÚLTIPLOS PAVIMENTOS UTILIZANDO AÇO CA-50 DE 12.5 MM - MONTAGEM. AF\_12/2015 (KG)**

<b>MATERIAL</b>						
00039017	ESPACADOR / DISTANCIADOR CIRCULAR COM ENTRADA LATERAL, EM PLASTICO, PARA VERGALHAO *4,2 A 12,5* MM, COBRIMENTO 20 MM	SINAPI	UN	0,36700000	0,22	0,08
00043132	ARAME RECOZIDO 16 BWG, D = 1,65 MM (0,016 KG/M) OU 18 BWG, D = 1,25 MM (0,01 KG/M)	SINAPI	KG	0,02500000	22,00	0,55
TOTAL MATERIAL:						0,63
<b>SERVICO</b>						
88238	AJUDANTE DE ARMADOR COM ENCARGOS COMPLEMENTARES	SINAPI	H	0,00830000	14,51	0,09
88245	ARMADOR COM ENCARGOS COMPLEMENTARES	SINAPI	H	0,03860000	18,05	0,69
92795	CORTE E DOBRA DE AÇO CA-50, DIÂMETRO DE 12,5 MM, UTILIZADO EM ESTRUTURAS DIVERSAS, EXCETO LAJES. AF_12/2015	SINAPI	KG	1,00000000	9,90	9,90
TOTAL SERVICIO:						10,68
VALOR COM BDI:						14,08

**4.2.1.2. 92775 - ARMAÇÃO DE PILAR OU VIGA DE UMA ESTRUTURA CONVENCIONAL DE CONCRETO ARMADO EM UMA EDIFICAÇÃO TÉRREA OU SOBRADO UTILIZANDO AÇO CA-60 DE 5.0 MM - MONTAGEM. AF\_12/2015 (KG)**

<b>MATERIAL</b>						

8

MCR  
5769

00039017	ESPACADOR / DISTANCIADOR CIRCULAR COM ENTRADA LATERAL, EM PLASTICO, PARA VERGALHAO *4,2 A 12,5* MM, COBRIMENTO 20 MM	SINAPI	UN	1,19000000	0,22	0,26
00043132	ARAME RECOZIDO 16 BWG, D = 1,65 MM (0,016 KG/M) OU 18 BWG, D = 1,25 MM (0,01 KG/M)	SINAPI	KG	0,02500000	22,00	0,55
TOTAL MATERIAL:						0,81
SERVICO		FONTE	UNID	COEFICIENTE	PREÇO UNITÁRIO	TOTAL
88238	AJUDANTE DE ARMADOR COM ENCARGOS COMPLEMENTARES	SINAPI	H	0,03670000	14,51	0,53
88245	ARMADOR COM ENCARGOS COMPLEMENTARES	SINAPI	H	0,22450000	18,05	4,05
92791	CORTE E DOBRA DE AÇO CA-60, DIÂMETRO DE 5,0 MM, UTILIZADO EM ESTRUTURAS DIVERSAS, EXCETO LAJES. AF_12/2015	SINAPI	KG	1,00000000	11,82	11,82
TOTAL SERVICOS:						16,40
VALOR COM BDI:						21,43

**4.2.1.3. 94965 - CONCRETO FCK = 25MPA, TRAÇO 1:2,3:2,7 (CIMENTO/ AREIA MÉDIA/ BRITA 1) - PREPARO MECÂNICO COM BETONEIRA 400 L. AF 07/2016 (M3)**

MATERIAL		FONTE	UNID	COEFICIENTE	PREÇO UNITÁRIO	TOTAL
00000370	AREIA MEDIA - POSTO JAZIDA/FORNECEDOR (RETIRADO NA JAZIDA, SEM TRANSPORTE)	SINAPI	M3	0,72290000	90,00	65,06
00001379	CIMENTO PORTLAND COMPOSTO CP II-32	SINAPI	KG	362,65790000	0,54	195,83
00004721	PEDRA BRITADA N. 1 (9,5 a 19 MM) POSTO PEDREIRA/FORNECEDOR, SEM FRETE	SINAPI	M3	0,59340000	87,04	51,64
TOTAL MATERIAL:						312,53
SERVICO		FONTE	UNID	COEFICIENTE	PREÇO UNITÁRIO	TOTAL
88316	SERVENTE COM ENCARGOS COMPLEMENTARES	SINAPI	H	2,31170000	14,60	33,75
88377	OPERADOR DE BETONEIRA ESTACIONÁRIA/MISTURADOR COM ENCARGOS COMPLEMENTARES	SINAPI	H	1,48370000	15,37	22,49
88830	BETONEIRA CAPACIDADE NOMINAL DE 400 L, CAPACIDADE DE MISTURA 280 L, MOTOR ELÉTRICO TRIFÁSICO POTÊNCIA DE 2 CV, SEM CARREGADOR - CHP DIURNO. AF 10/2014	SINAPI	CHP	0,75340000	1,44	1,08
88831	BETONEIRA CAPACIDADE NOMINAL DE 400 L, CAPACIDADE DE MISTURA 280 L, MOTOR ELÉTRICO TRIFÁSICO POTÊNCIA DE 2 CV, SEM CARREGADOR - CHI DIURNO. AF 10/2014	SINAPI	CHI	0,71030000	0,32	0,22
TOTAL SERVICOS:						57,54
VALOR COM BDI:						480,81

**4.2.1.4. 92873 - LANÇAMENTO COM USO DE BALDES, ADENSAMENTO E ACABAMENTO DE CONCRETO EM ESTRUTURAS. AF\_12/2015 (M3)**

SERVICO		FONTE	UNID	COEFICIENTE	PREÇO UNITÁRIO	TOTAL
88262	CARPINTEIRO DE FORMAS COM ENCARGOS COMPLEMENTARES	SINAPI	H	1,84600000	17,95	33,13
88309	PEDREIRO COM ENCARGOS COMPLEMENTARES	SINAPI	H	1,84600000	18,16	33,52
88316	SERVENTE COM ENCARGOS COMPLEMENTARES	SINAPI	H	5,53800000	14,60	80,85
90586	VIBRADOR DE IMERSÃO, DIÂMETRO DE PONTEIRA 45MM, MOTOR ELÉTRICO TRIFÁSICO POTÊNCIA DE 2 CV - CHP DIURNO. AF_06/2015	SINAPI	CHP	0,67200000	1,16	0,77
90587	VIBRADOR DE IMERSÃO, DIÂMETRO DE PONTEIRA 45MM, MOTOR ELÉTRICO TRIFÁSICO POTÊNCIA DE 2 CV - CHI DIURNO. AF_06/2015	SINAPI	CHI	1,17400000	0,49	0,57
TOTAL SERVICOS:						148,84
VALOR COM BDI:						185,34

**4.2.1.5. 92422 - MONTAGEM E DESMONTAGEM DE FÓRMA DE PILARES RETANGULARES E ESTRUTURAS SIMILARES COM ÁREA MÉDIA DAS SEÇÕES MENOR OU IGUAL A 0,25 M², PÉ-DIREITO SIMPLES, EM CHAPA DE MADEIRA COMPENSADA RESINADA, 6 UTILIZADO AF 10/2015 (M3)**

EQUIPAMENTO		FONTE	UNID	COEFICIENTE	PREÇO UNITÁRIO	TOTAL
00040271	LOCAÇÃO DE APRUMADOR METALICO DE PILAR, COM ALTURA E ANGULO REGULAVEIS, EXTENSAO DE *1,50* A *2,80* M	SINAPI	MES	0,19600000	5,03	0,98
00040287	LOCAÇÃO DE BARRA DE ANCORAGEM DE 0,80 A 1,20 M DE EXTENSAO, COM ROSCA DE 5/8", INCLUINDO PORCA E FLANGE	SINAPI	MES	0,78500000	1,93	1,51
00040275	LOCAÇÃO DE VIGA SANDUICHE METALICA VAZADA PARA TRAVAMENTO DE PILARES, ALTURA DE *8* CM, LARGURA DE *6* CM E EXTENSAO DE 2 M	SINAPI	MES	0,39300000	7,75	3,04
TOTAL EQUIPAMENTO:						5,53
MATERIAL		FONTE	UNID	COEFICIENTE	PREÇO UNITÁRIO	TOTAL
00002692	DESMOLDANTE PROTETOR PARA FORMAS DE MADEIRA, DE BASE OLEOSA EMULSIONADA EM AGUA	SINAPI	L	0,01000000	7,92	0,07
00040304	PREGO DE AÇO POLIDO COM CABECA DUPLA 17 X 27 (2 1/2 X 11)	SINAPI	KG	0,01900000	30,23	0,57
TOTAL MATERIAL:						0,64
SERVICO		FONTE	UNID	COEFICIENTE	PREÇO UNITÁRIO	TOTAL
88239	AJUDANTE DE CARPINTEIRO COM ENCARGOS COMPLEMENTARES	SINAPI	H	0,18100000	15,05	2,72





88262	CARPINTEIRO DE FORMAS COM ENCARGOS COMPLEMENTARES	SINAPI	H	0,98700000	17,95	17,71
92263	FABRICAÇÃO DE FÔRMA PARA PILARES E ESTRUTURAS SIMILARES, EM CHAPA DE MADEIRA COMPENSADA RESINADA, E = 17 MM. AF_09/2020	SINAPI	M2	0,18800000	145,07	27,27
TOTAL SERVIÇO:						47,70
VALOR COM BDI:						67,08

**4.2.2.1. 96536 - FABRICAÇÃO, MONTAGEM E DESMONTAGEM DE FÔRMA PARA VIGA BALDRAME, EM MADEIRA SERRADA, E=25 MM, 4 UTILIZAÇÕES. AF 06/2017 (M2)**

MATERIAL	FORTE	UNID	COEFICIENTE	PREÇO UNITÁRIO	TOTAL	
00002692	DESMOLDANTE PROTETOR PARA FORMAS DE MADEIRA, DE BASE OLEOSA EMULSIONADA EM AGUA	SINAPI	L	0,01700000	7,92	0,13
00004491	PONTALETE *7,5 X 7,5* CM EM PINUS, MISTA OU EQUIVALENTE DA REGIAO - BRUTA	SINAPI	M	0,60500000	13,09	7,91
00004517	SARRAFO *2,5 X 7,5* CM EM PINUS, MISTA OU EQUIVALENTE DA REGIAO - BRUTA	SINAPI	M	0,56700000	4,58	2,59
00005073	PREGO DE AÇO POLIDO COM CABECA 17 X 24 (2 1/4 X 11)	SINAPI	KG	0,02600000	24,97	0,64
00006189	TABUA NAO APARELHADA *2,5 X 30* CM, EM MACARANDUBA, ANGELIM OU EQUIVALENTE DA REGIAO - BRUTA	SINAPI	M	1,00800000	23,20	23,38
00040304	PREGO DE AÇO POLIDO COM CABECA DUPLA 17 X 27 (2 1/2 X 11)	SINAPI	KG	0,03400000	30,23	1,02
TOTAL MATERIAL:					35,67	

SERVICO	FORTE	UNID	COEFICIENTE	PREÇO UNITÁRIO	TOTAL	
88239	AJUDANTE DE CARPINTEIRO COM ENCARGOS COMPLEMENTARES	SINAPI	H	0,47100000	15,05	7,08
88262	CARPINTEIRO DE FORMAS COM ENCARGOS COMPLEMENTARES	SINAPI	H	1,14500000	17,95	20,55
91692	SERRA CIRCULAR DE BANCADA COM MOTOR ELÉTRICO POTÊNCIA DE 5HP, COM COIFA PARA DISCO 10" - CHP DIURNO. AF_08/2015	SINAPI	CHP	0,01700000	18,92	0,32
91693	SERRA CIRCULAR DE BANCADA COM MOTOR ELÉTRICO POTÊNCIA DE 5HP, COM COIFA PARA DISCO 10" - CHI DIURNO. AF_08/2015	SINAPI	CHI	0,01400000	17,96	0,25
TOTAL SERVIÇO:					28,20	
VALOR COM BDI:					79,53	

**4.2.2.2. 92775 - ARMAÇÃO DE PILAR OU VIGA DE UMA ESTRUTURA CONVENCIONAL DE CONCRETO ARMADO EM UMA EDIFICAÇÃO TÉRREA OU SOBRADO UTILIZANDO AÇO CA-60 DE 5.0 MM - MONTAGEM. AF 12/2015 (KG)**

MATERIAL	FORTE	UNID	COEFICIENTE	PREÇO UNITÁRIO	TOTAL	
00039017	ESPACADOR / DISTANCIADOR CIRCULAR COM ENTRADA LATERAL, EM PLASTICO, PARA VERGALHAO *4,2 A 12,5* MM, COBRIMENTO 20 MM	SINAPI	UN	1,19000000	0,22	0,26
00043132	ARAME RECOZIDO 16 BWG, D = 1,65 MM (0,016 KG/M) OU 18 BWG, D = 1,25 MM (0,01 KG/M)	SINAPI	KG	0,02500000	22,00	0,55
TOTAL MATERIAL:					0,81	

SERVICO	FORTE	UNID	COEFICIENTE	PREÇO UNITÁRIO	TOTAL	
88238	AJUDANTE DE ARMADOR COM ENCARGOS COMPLEMENTARES	SINAPI	H	0,03670000	14,51	0,53
88245	ARMADOR COM ENCARGOS COMPLEMENTARES	SINAPI	H	0,22450000	18,05	4,05
2791	CORTE E DOBRA DE AÇO CA-60, DIÂMETRO DE 5,0 MM, UTILIZADO EM ESTRUTURAS DIVERSAS, EXCETO LAJES. AF_12/2015	SINAPI	KG	1,00000000	11,82	11,82
TOTAL SERVIÇO:					16,40	
VALOR COM BDI:					21,43	

**4.2.2.3. 94965 - CONCRETO FCK = 25MPA, TRAÇO 1:2,3:2,7 (CIMENTO/ AREIA MÉDIA/ BRITA 1) - PREPARO MECÂNICO COM BETONEIRA 400 L. AF 07/2016 (M3)**

MATERIAL	FORTE	UNID	COEFICIENTE	PREÇO UNITÁRIO	TOTAL	
00000370	AREIA MEDIA - POSTO JAZIDA/FORNECEDOR (RETIRADO NA JAZIDA, SEM TRANSPORTE)	SINAPI	M3	0,72290000	90,00	65,06
00001379	CIMENTO PORTLAND COMPOSTO CP II-32	SINAPI	KG	362,65790000	0,54	195,83
00004721	PEDRA BRITADA N. 1 (9,5 a 19 MM) POSTO PEDREIRA/FORNECEDOR, SEM FRETE	SINAPI	M3	0,59340000	87,04	51,64
TOTAL MATERIAL:					312,53	

SERVICO	FORTE	UNID	COEFICIENTE	PREÇO UNITÁRIO	TOTAL	
88316	SERVENTE COM ENCARGOS COMPLEMENTARES	SINAPI	H	2,31170000	14,60	33,75
88377	OPERADOR DE BETONEIRA ESTACIONÁRIA/MISTURADOR COM ENCARGOS COMPLEMENTARES	SINAPI	H	1,46370000	15,37	22,49
88830	BETONEIRA CAPACIDADE NOMINAL DE 400 L, CAPACIDADE DE MISTURA 280 L, MOTOR ELÉTRICO TRIFÁSICO POTÊNCIA DE 2 CV, SEM CARREGADOR - CHP DIURNO. AF 10/2014	SINAPI	CHP	0,75340000	1,44	1,08
88831	BETONEIRA CAPACIDADE NOMINAL DE 400 L, CAPACIDADE DE MISTURA 280 L, MOTOR ELÉTRICO TRIFÁSICO POTÊNCIA DE 2 CV, SEM CARREGADOR - CHI DIURNO. AF 10/2014	SINAPI	CHI	0,71030000	0,32	0,22
TOTAL SERVIÇO:					57,84	



266  
7

VALOR COM BDI:	460,81
----------------	--------

**4.2.2.4. 92873 - LANÇAMENTO COM USO DE BALDES, ADENSAMENTO E ACABAMENTO DE CONCRETO EM ESTRUTURAS. AF\_12/2015**

<b>(M3)</b>						
SERVICO		FONTE	UNID	COEFICIENTE	PREÇO UNITÁRIO	TOTAL
88262	CARPINTEIRO DE FORMAS COM ENCARGOS COMPLEMENTARES	SINAPI	H	1,84600000	17,95	33,13
88309	PEDREIRO COM ENCARGOS COMPLEMENTARES	SINAPI	H	1,84600000	18,16	33,52
88316	SERVENTE COM ENCARGOS COMPLEMENTARES	SINAPI	H	5,53800000	14,60	80,85
90586	VIBRADOR DE IMERSÃO, DIÂMETRO DE PONTEIRA 45MM, MOTOR ELÉTRICO TRIFÁSICO POTÊNCIA DE 2 CV - CHP DIURNO. AF_06/2015	SINAPI	CHP	0,67200000	1,18	0,77
90587	VIBRADOR DE IMERSÃO, DIÂMETRO DE PONTEIRA 45MM, MOTOR ELÉTRICO TRIFÁSICO POTÊNCIA DE 2 CV - CHI DIURNO. AF_06/2015	SINAPI	CHI	1,17400000	0,49	0,57
<b>TOTAL SERVICIO:</b>						148,84
<b>VALOR COM BDI:</b>						185,34

**4.2.2.5. 92783 - ARMAÇÃO DE PILAR OU VIGA DE UMA ESTRUTURA CONVENCIONAL DE CONCRETO ARMADO EM UM EDIFÍCIO DE MÚLTIPLOS PAVIMENTOS UTILIZANDO AÇO CA-50 DE 12,5 MM - MONTAGEM. AF\_12/2015 (KG)**

<b>MATERIAL</b>						
		FONTE	UNID	COEFICIENTE	PREÇO UNITÁRIO	TOTAL
00039017	ESPACADOR / DISTANCIADOR CIRCULAR COM ENTRADA LATERAL, EM PLASTICO, PARA VERGALHAO *4,2 A 12,5* MM, COBRIMENTO 20 MM	SINAPI	UN	0,38700000	0,22	0,08
00043132	ARAME RECOZIDO 16 BWG, D = 1,65 MM (0,016 KG/M) OU 18 BWG, D = 1,25 MM (0,01 KG/M)	SINAPI	KG	0,02500000	22,00	0,55
<b>TOTAL MATERIAL:</b>						0,63
<b>SERVICO</b>						
		FONTE	UNID	COEFICIENTE	PREÇO UNITÁRIO	TOTAL
88238	AJUDANTE DE ARMADOR COM ENCARGOS COMPLEMENTARES	SINAPI	H	0,00830000	14,51	0,09
88245	ARMADOR COM ENCARGOS COMPLEMENTARES	SINAPI	H	0,03860000	18,05	0,69
92795	CORTE E DOBRA DE AÇO CA-50, DIÂMETRO DE 12,5 MM, UTILIZADO EM ESTRUTURAS DIVERSAS, EXCETO LAJES. AF_12/2015	SINAPI	KG	1,00000000	9,90	9,90
<b>TOTAL SERVICIO:</b>						10,68
<b>VALOR COM BDI:</b>						14,08

**4.2.2.6. 92782 - ARMAÇÃO DE PILAR OU VIGA DE UMA ESTRUTURA CONVENCIONAL DE CONCRETO ARMADO EM UM EDIFÍCIO DE MÚLTIPLOS PAVIMENTOS UTILIZANDO AÇO CA-50 DE 10,0 MM - MONTAGEM. AF\_12/2015 (KG)**

<b>MATERIAL</b>						
		FONTE	UNID	COEFICIENTE	PREÇO UNITÁRIO	TOTAL
00039017	ESPACADOR / DISTANCIADOR CIRCULAR COM ENTRADA LATERAL, EM PLASTICO, PARA VERGALHAO *4,2 A 12,5* MM, COBRIMENTO 20 MM	SINAPI	UN	0,54300000	0,22	0,11
00043132	ARAME RECOZIDO 16 BWG, D = 1,65 MM (0,016 KG/M) OU 18 BWG, D = 1,25 MM (0,01 KG/M)	SINAPI	KG	0,02500000	22,00	0,55
<b>TOTAL MATERIAL:</b>						0,66
<b>SERVICO</b>						
		FONTE	UNID	COEFICIENTE	PREÇO UNITÁRIO	TOTAL
88238	AJUDANTE DE ARMADOR COM ENCARGOS COMPLEMENTARES	SINAPI	H	0,00860000	14,51	0,12
88245	ARMADOR COM ENCARGOS COMPLEMENTARES	SINAPI	H	0,05290000	18,05	0,95
92794	CORTE E DOBRA DE AÇO CA-50, DIÂMETRO DE 10,0 MM, UTILIZADO EM ESTRUTURAS DIVERSAS, EXCETO LAJES. AF_12/2015	SINAPI	KG	1,00000000	11,52	11,52
<b>TOTAL SERVICIO:</b>						12,59
<b>VALOR COM BDI:</b>						18,60

**4.2.2.7. 92760 - ARMAÇÃO DE PILAR OU VIGA DE UMA ESTRUTURA CONVENCIONAL DE CONCRETO ARMADO EM UM EDIFÍCIO DE MÚLTIPLOS PAVIMENTOS UTILIZANDO AÇO CA-50 DE 6,3 MM - MONTAGEM. AF\_12/2015 (KG)**

<b>MATERIAL</b>						
		FONTE	UNID	COEFICIENTE	PREÇO UNITÁRIO	TOTAL
00039017	ESPACADOR / DISTANCIADOR CIRCULAR COM ENTRADA LATERAL, EM PLASTICO, PARA VERGALHAO *4,2 A 12,5* MM, COBRIMENTO 20 MM	SINAPI	UN	0,87000000	0,22	0,21
00043132	ARAME RECOZIDO 16 BWG, D = 1,65 MM (0,016 KG/M) OU 18 BWG, D = 1,25 MM (0,01 KG/M)	SINAPI	KG	0,02500000	22,00	0,55
<b>TOTAL MATERIAL:</b>						0,76
<b>SERVICO</b>						
		FONTE	UNID	COEFICIENTE	PREÇO UNITÁRIO	TOTAL
88238	AJUDANTE DE ARMADOR COM ENCARGOS COMPLEMENTARES	SINAPI	H	0,01550000	14,51	0,22
88245	ARMADOR COM ENCARGOS COMPLEMENTARES	SINAPI	H	0,09470000	18,05	1,70
92792	CORTE E DOBRA DE AÇO CA-50, DIÂMETRO DE 6,3 MM, UTILIZADO EM ESTRUTURAS DIVERSAS, EXCETO LAJES. AF_12/2015	SINAPI	KG	1,00000000	12,31	12,31
<b>TOTAL SERVICIO:</b>						14,23
<b>VALOR COM BDI:</b>						18,67

ICR  
207

**4.2.2.8. 92761 - ARMAÇÃO DE PILAR OU VIGA DE UMA ESTRUTURA CONVENCIONAL DE CONCRETO ARMADO EM UM EDIFÍCIO DE MÚLTIPLOS PAVIMENTOS UTILIZANDO AÇO CA-50 DE 8,0 MM - MONTAGEM. AF\_12/2015 (KG)**

MATERIAL		FONTE	UNID	COEFICIENTE	PREÇO UNITÁRIO	TOTAL
00039017	ESPACADOR / DISTANCIADOR CIRCULAR COM ENTRADA LATERAL, EM PLASTICO, PARA VERGALHAO *4,2 A 12,5* MM, COBRIMENTO 20 MM	SINAPI	UN	0,74300000	0,22	0,16
00043132	ARAME RECOZIDO 16 BWG, D = 1,65 MM (0,016 KG/M) OU 18 BWG, D = 1,25 MM (0,01 KG/M)	SINAPI	KG	0,02500000	22,00	0,55
TOTAL MATERIAL:						0,71
SERVICO		FONTE	UNID	COEFICIENTE	PREÇO UNITÁRIO	TOTAL
88238	AJUDANTE DE ARMADOR COM ENCARGOS COMPLEMENTARES	SINAPI	H	0,01150000	14,51	0,16
88245	ARMADOR COM ENCARGOS COMPLEMENTARES	SINAPI	H	0,07070000	18,05	1,27
92793	CORTE E DOBRA DE AÇO CA-50, DIÂMETRO DE 8,0 MM, UTILIZADO EM ESTRUTURAS DIVERSAS, EXCETO LAJES. AF_12/2015	SINAPI	KG	1,00000000	12,41	12,41
TOTAL SERVICO:						13,84
VALOR COM BDI:						18,12

**4.2.3.1. 101964 - LAJE PRÉ-MOLDADA UNIDIRECIONAL, BIAPOIADA, PARA FORRO, ENCHIMENTO EM CERÂMICA, VIGOTA CONVENCIONAL. ALTURA TOTAL DA LAJE (ENCHIMENTO+CAPA) = (8+3). AF\_11/2020 (M2)**

MATERIAL		FONTE	UNID	COEFICIENTE	PREÇO UNITÁRIO	TOTAL
00003736	LAJE PRÉ-MOLDADA CONVENCIONAL (LAJOTAS + VIGOTAS) PARA FORRO, UNIDIRECIONAL, SOBRECARGA DE 100 KG/M2, VAO ATE 4,00 M (SEM COLOCACAO)	SINAPI	M2	1,00000000	49,00	49,00
00006193	TABUA NAO APARELHADA *2,5 X 20* CM, EM MACARANDUBA, ANGELIM OU EQUIVALENTE DA REGIAO - BRUTA	SINAPI	M	1,87000000	15,89	29,71
0040304	PREGO DE AÇO POLIDO COM CABECA DUPLA 17 X 27 (2 1/2 X 11)	SINAPI	KG	0,04000000	30,23	1,20
TOTAL MATERIAL:						79,91
SERVICO		FONTE	UNID	COEFICIENTE	PREÇO UNITÁRIO	TOTAL
88262	CARPINTEIRO DE FORMAS COM ENCARGOS COMPLEMENTARES	SINAPI	H	0,50100000	17,95	8,99
88316	SERVEnte COM ENCARGOS COMPLEMENTARES	SINAPI	H	0,35400000	14,60	5,16
92273	FABRICAÇÃO DE ESCORAS DO TIPO PONTALETE, EM MADEIRA, PARA PÉ-DIREITO SIMPLES. AF_09/2020	SINAPI	M	0,97000000	20,29	19,68
92723	CONCRETAGEM DE VIGAS E LAJES, FCK=20 MPA, PARA LAJES PREMOLDADAS COM USO DE BOMBA EM EDIFICAÇÃO COM ÁREA MÉDIA DE LAJES MENOR OU IGUAL A 20 M² - LANÇAMENTO, ADENSAMENTO E ACABAMENTO. AF_12/2015	SINAPI	M3	0,04400000	430,05	18,92
92783	ARMAÇÃO DE LAJE DE UMA ESTRUTURA CONVENCIONAL DE CONCRETO ARMADO EM UMA EDIFICAÇÃO TÉRREA OU SOBRADO UTILIZANDO AÇO CA-60 DE 4,2 MM - MONTAGEM. AF_12/2015	SINAPI	KG	0,99100000	17,18	17,02
TOTAL SERVICO:						69,77
VALOR COM BDI:						186,38

**4.2.4.1. 93184 - VERGA PRÉ-MOLDADA PARA PORTAS COM ATÉ 1,5 M DE VÃO. AF\_03/2016 (M)**

MATERIAL		FONTE	UNID	COEFICIENTE	PREÇO UNITÁRIO	TOTAL
0002692	DESMOLDANTE PROTETOR PARA FORMAS DE MADEIRA, DE BASE OLEOSA EMULSIONADA EM AGUA	SINAPI	L	0,00500000	7,92	0,03
00039017	ESPACADOR / DISTANCIADOR CIRCULAR COM ENTRADA LATERAL, EM PLASTICO, PARA VERGALHAO *4,2 A 12,5* MM, COBRIMENTO 20 MM	SINAPI	UN	6,00000000	0,22	1,32
TOTAL MATERIAL:						1,35
SERVICO		FONTE	UNID	COEFICIENTE	PREÇO UNITÁRIO	TOTAL
87294	ARGAMASSA TRAÇO 1:2:9 (EM VOLUME DE CIMENTO, CAL E AREIA MÉDIA ÚMIDA) PARA EMBOÇO/MASSA ÚNICA/ASSENTAMENTO DE ALVENARIA DE VEDAÇÃO, PREPARO MECÂNICO COM BETONEIRA 600 L. AF_08/2019	SINAPI	M3	0,00190000	371,21	0,70
88309	PEDREIRO COM ENCARGOS COMPLEMENTARES	SINAPI	H	0,09400000	18,16	1,70
88316	SERVEnte COM ENCARGOS COMPLEMENTARES	SINAPI	H	0,10700000	14,60	1,56
92270	FABRICAÇÃO DE FÓRMA PARA VIGAS, COM MADEIRA SERRADA, E = 25 MM. AF_09/2020	SINAPI	M2	0,12200000	147,64	18,01
92791	CORTE E DOBRA DE AÇO CA-60, DIÂMETRO DE 5,0 MM, UTILIZADO EM ESTRUTURAS DIVERSAS, EXCETO LAJES. AF_12/2015	SINAPI	KG	0,30800000	11,82	3,64
94970	CONCRETO FCK = 20MPA, TRAÇO 1:2,7:3 (EM MASSA SECA DE CIMENTO/AREIA MÉDIA/ BRITA 1) - PREPARO MECÂNICO COM BETONEIRA 600 L. AF_05/2021	SINAPI	M3	0,01200000	348,29	4,17
TOTAL SERVICO:						29,78
VALOR COM BDI:						38,76

**4.2.4.2. 93183 - VERGA PRÉ-MOLDADA PARA JANELAS COM MAIS DE 1,5 M DE VÃO. AF\_03/2016 (M)**

8

MATERIAL		FONTE	UNID	COEFICIENTE	PREÇO UNITÁRIO	TOTAL
00002692	DESMOLDANTE PROTETOR PARA FORMAS DE MADEIRA, DE BASE OLEOSA EMULSIONADA EM AGUA	SINAPI	L	0,00700000	7,92	0,05
00039017	ESPACADOR / DISTANCIADOR CIRCULAR COM ENTRADA LATERAL, EM PLASTICO, PARA VERGALHAO *4,2 A 12,5* MM, COBRIMENTO 20 MM	SINAPI	UN	6,00000000	0,22	1,32
TOTAL MATERIAL:						1,37

SERVICO		FONTE	UNID	COEFICIENTE	PREÇO UNITÁRIO	TOTAL
87294	ARGAMASSA TRAÇO 1:2:9 (EM VOLUME DE CIMENTO, CAL E AREIA MÉDIA ÚMIDA) PARA EMBOÇO/MASSA ÚNICA/ASSENTAMENTO DE ALVENARIA DE VEDAÇÃO, PREPARO MECÂNICO COM BETONEIRA 600 L AF_08/2019	SINAPI	M3	0,00190000	371,21	0,70
88309	PEDREIRO COM ENCARGOS COMPLEMENTARES	SINAPI	H	0,08800000	18,16	1,23
88316	SERVEnte COM ENCARGOS COMPLEMENTARES	SINAPI	H	0,09400000	14,60	1,37
92270	FABRICAÇÃO DE FÔRMA PARA VIGAS, COM MADEIRA SERRADA, E = 25 MM. AF_09/2020	SINAPI	M2	0,21700000	147,84	32,03
92793	CORTE E DOBRA DE AÇO CA-50, DIÂMETRO DE 8,0 MM, UTILIZADO EM ESTRUTURAS DIVERSAS, EXCETO LAJES. AF_12/2015	SINAPI	KG	0,79000000	12,41	9,80
94970	CONCRETO FCK = 20MPA, TRAÇO 1:2,7:3 (EM MASSA SECA DE CIMENTO/ AREIA MÉDIA/ BRITA 1) - PREPARO MECÂNICO COM BETONEIRA 600 L AF_05/2021	SINAPI	M3	0,02400000	348,29	8,35
TOTAL SERVIÇO:						63,48
VALOR COM BDI:						68,30

2.4.3. 93195 - CONTRAVERGA PRÉ-MOLDADA PARA VÃOS DE MAIS DE 1,5 M DE COMPRIMENTO. AF\_03/2016 (M)

MATERIAL		FONTE	UNID	COEFICIENTE	PREÇO UNITÁRIO	TOTAL
00002692	DESMOLDANTE PROTETOR PARA FORMAS DE MADEIRA, DE BASE OLEOSA EMULSIONADA EM AGUA	SINAPI	L	0,00700000	7,92	0,05
00039017	ESPACADOR / DISTANCIADOR CIRCULAR COM ENTRADA LATERAL, EM PLASTICO, PARA VERGALHAO *4,2 A 12,5* MM, COBRIMENTO 20 MM	SINAPI	UN	6,00000000	0,22	1,32
TOTAL MATERIAL:						1,37

SERVICO		FONTE	UNID	COEFICIENTE	PREÇO UNITÁRIO	TOTAL
87294	ARGAMASSA TRAÇO 1:2:9 (EM VOLUME DE CIMENTO, CAL E AREIA MÉDIA ÚMIDA) PARA EMBOÇO/MASSA ÚNICA/ASSENTAMENTO DE ALVENARIA DE VEDAÇÃO, PREPARO MECÂNICO COM BETONEIRA 600 L AF_08/2019	SINAPI	M3	0,00190000	371,21	0,70
88309	PEDREIRO COM ENCARGOS COMPLEMENTARES	SINAPI	H	0,08800000	18,16	1,23
88316	SERVEnte COM ENCARGOS COMPLEMENTARES	SINAPI	H	0,09400000	14,60	1,37
92270	FABRICAÇÃO DE FÔRMA PARA VIGAS, COM MADEIRA SERRADA, E = 25 MM. AF_09/2020	SINAPI	M2	0,21300000	147,84	31,44
92792	CORTE E DOBRA DE AÇO CA-50, DIÂMETRO DE 6,3 MM, UTILIZADO EM ESTRUTURAS DIVERSAS, EXCETO LAJES. AF_12/2015	SINAPI	KG	0,49000000	12,31	6,03
94970	CONCRETO FCK = 20MPA, TRAÇO 1:2,7:3 (EM MASSA SECA DE CIMENTO/ AREIA MÉDIA/ BRITA 1) - PREPARO MECÂNICO COM BETONEIRA 600 L AF_05/2021	SINAPI	M3	0,02400000	348,29	8,35
TOTAL SERVIÇO:						49,12
VALOR COM BDI:						62,87

5.1. 89043 - (COMPOSIÇÃO REPRESENTATIVA) DO SERVIÇO DE ALVENARIA DE VEDAÇÃO DE BLOCOS VAZADOS DE CERÂMICA DE 9X19X19CM (ESPESSURA 9CM). PARA EDIFICAÇÃO HABITACIONAL MULTIFAMILIAR (PRÉDIO). AF\_11/2014 (M2)

SERVICO		FONTE	UNID	COEFICIENTE	PREÇO UNITÁRIO	TOTAL
87519	ALVENARIA DE VEDAÇÃO DE BLOCOS CERÂMICOS FURADOS NA HORIZONTAL DE 9X19X19CM (ESPESSURA 9CM) DE PAREDES COM ÁREA LÍQUIDA MAIOR OU IGUAL A 6M² COM VÃOS E ARGAMASSA DE ASSENTAMENTO COM PREPARO EM BETONEIRA. AF_06/2014	SINAPI	M2	0,33900000	62,97	21,34
87503	ALVENARIA DE VEDAÇÃO DE BLOCOS CERÂMICOS FURADOS NA HORIZONTAL DE 9X19X19CM (ESPESSURA 9CM) DE PAREDES COM ÁREA LÍQUIDA MAIOR OU IGUAL A 6M² SEM VÃOS E ARGAMASSA DE ASSENTAMENTO COM PREPARO EM BETONEIRA. AF_06/2014	SINAPI	M2	0,35400000	58,14	20,58
87511	ALVENARIA DE VEDAÇÃO DE BLOCOS CERÂMICOS FURADOS NA HORIZONTAL DE 9X19X19CM (ESPESSURA 9CM) DE PAREDES COM ÁREA LÍQUIDA MENOR QUE 6M² COM VÃOS E ARGAMASSA DE ASSENTAMENTO COM PREPARO EM BETONEIRA. AF_06/2014	SINAPI	M2	0,20780000	75,08	15,60
87495	ALVENARIA DE VEDAÇÃO DE BLOCOS CERÂMICOS FURADOS NA HORIZONTAL DE 9X19X19CM (ESPESSURA 9CM) DE PAREDES COM ÁREA LÍQUIDA MENOR QUE 6M² SEM VÃOS E ARGAMASSA DE ASSENTAMENTO COM PREPARO EM BETONEIRA. AF_06/2014	SINAPI	M2	0,09920000	67,45	8,89
TOTAL SERVIÇO:						64,21
VALOR COM BDI:						79,98

6.1. 87894 - CHAPISCO APLICADO EM ALVENARIA (SEM PRESENÇA DE VÃOS) E ESTRUTURAS DE CONCRETO DE FACHADA, COM COLHER DE PEDREIRO. ARGAMASSA TRAÇO 1:3 COM PREPARO EM BETONEIRA 400L. AF\_06/2014 (M2)

8

PMCB  
Fis. 269  
7

SERVICO	FONTE	UNID	COEFICIENTE	PREÇO UNITÁRIO	TOTAL
87313 ARGAMASSA TRAÇO 1:3 (EM VOLUME DE CIMENTO E AREIA GROSSA ÚMIDA) PARA CHAPISCO CONVENCIONAL, PREPARO MECÂNICO COM BETONEIRA 400 L. AF_08/2019	SINAPI	M3	0,00420000	385,80	1,62
88309 PEDREIRO COM ENCARGOS COMPLEMENTARES	SINAPI	H	0,12460000	18,16	2,25
88316 SERVENTE COM ENCARGOS COMPLEMENTARES	SINAPI	H	0,06200000	14,60	0,90
TOTAL SERVIÇO:					4,77
VALOR COM BDI:					5,94

**6.2. 87792 - EMBOÇO OU MASSA ÚNICA EM ARGAMASSA TRAÇO 1:2:8, PREPARO MECÂNICO COM BETONEIRA 400 L, APLICADA MANUALMENTE EM PANOS CEGOS DE FACHADA (SEM PRESENÇA DE VÃOS), ESPESSURA DE 25 MM. AF\_06/2014 (M2)**

MATERIAL	FONTE	UNID	COEFICIENTE	PREÇO UNITÁRIO	TOTAL
00037411 TELA DE AÇO SOLDADA GALVANIZADA/ZINCADA PARA ALVENARIA, FIO D = *1,24 MM, MALHA 25 X 25 MM	SINAPI	M2	0,15810000	19,91	3,14
TOTAL MATERIAL:					3,14

SERVICO	FONTE	UNID	COEFICIENTE	PREÇO UNITÁRIO	TOTAL
87292 ARGAMASSA TRAÇO 1:2:8 (EM VOLUME DE CIMENTO, CAL E AREIA MÉDIA ÚMIDA) PARA EMBOÇO/MASSA ÚNICA/ASSENTAMENTO DE ALVENARIA DE VEDAÇÃO, PREPARO MECÂNICO COM BETONEIRA 400 L. AF_08/2019	SINAPI	M3	0,02930000	388,39	11,32
88309 PEDREIRO COM ENCARGOS COMPLEMENTARES	SINAPI	H	0,40000000	18,16	7,26
88316 SERVENTE COM ENCARGOS COMPLEMENTARES	SINAPI	H	0,40000000	14,60	5,84
TOTAL SERVIÇO:					24,42
VALOR COM BDI:					34,32

**6.3. 98561 - IMPERMEABILIZAÇÃO DE PAREDES COM ARGAMASSA DE CIMENTO E AREIA, COM ADITIVO IMPERMEABILIZANTE, E = 2CM. AF\_06/2018 (M2)**

MATERIAL	FONTE	UNID	COEFICIENTE	PREÇO UNITÁRIO	TOTAL
00000123 ADITIVO IMPERMEABILIZANTE DE PEGA NORMAL PARA ARGAMASSAS E CONCRETOS SEM ARMAÇÃO, LÍQUIDO E ISENTO DE CLORETOS	SINAPI	L	0,38700000	8,24	3,18
TOTAL MATERIAL:					3,18

SERVICO	FONTE	UNID	COEFICIENTE	PREÇO UNITÁRIO	TOTAL
87286 ARGAMASSA TRAÇO 1:1:6 (EM VOLUME DE CIMENTO, CAL E AREIA MÉDIA ÚMIDA) PARA EMBOÇO/MASSA ÚNICA/ASSENTAMENTO DE ALVENARIA DE VEDAÇÃO, PREPARO MECÂNICO COM BETONEIRA 400 L. AF_08/2019	SINAPI	M3	0,02500000	400,32	10,00
88309 PEDREIRO COM ENCARGOS COMPLEMENTARES	SINAPI	H	0,86700000	18,16	15,74
88316 SERVENTE COM ENCARGOS COMPLEMENTARES	SINAPI	H	0,17600000	14,60	2,56
TOTAL SERVIÇO:					28,30
VALOR COM BDI:					39,20

**7.1. 91341 - PORTA EM ALUMÍNIO DE ABRIR TIPO VENEZIANA COM GUARNIÇÃO, FIXAÇÃO COM PARAFUSOS - FORNECIMENTO E INSTALAÇÃO. AF\_12/2019 (M2)**

MATERIAL	FONTE	UNID	COEFICIENTE	PREÇO UNITÁRIO	TOTAL
0000142 SELANTE ELÁSTICO MONOCOMPONENTE A BASE DE POLIURETANO (PU) PARA JUNTAS DIVERSAS	SINAPI	310ML	0,88290000	39,52	34,89
00007568 BUCHA DE NYLON SEM ABA S10, COM PARAFUSO DE 6,10 X 65 MM EM AÇO ZINCADO COM ROSCA SOBERBA, CABECA CHATA E FENDA PHILLIPS	SINAPI	UN	4,81660000	0,73	3,51
00036888 GUARNICAÇÃO / MOLDURA / ARREIMATE DE ACABAMENTO PARA ESQUADRIA, EM ALUMÍNIO PERFIL 25, ACABAMENTO ANODIZADO BRANCO OU BRILHANTE, PARA 1 FACE	SINAPI	M	6,85040000	48,39	331,49
00039025 PORTA DE ABRIR EM ALUMÍNIO TIPO VENEZIANA, ACABAMENTO ANODIZADO NATURAL, SEM GUARNICAÇÃO/ALIZAR/VISTA, 87 X 210 CM	SINAPI	UN	0,54730000	730,82	399,66
TOTAL MATERIAL:					769,75

SERVICO	FONTE	UNID	COEFICIENTE	PREÇO UNITÁRIO	TOTAL
88309 PEDREIRO COM ENCARGOS COMPLEMENTARES	SINAPI	H	0,38260000	18,16	6,94
88316 SERVENTE COM ENCARGOS COMPLEMENTARES	SINAPI	H	0,19100000	14,60	2,78
TOTAL SERVIÇO:					9,72
VALOR COM BDI:					970,60

**7.2. S11718 - Portão em chapa de ferro veneziana tipo Z inclusive dobradiças, ferrolhos e chumbadores em chapa de ferro e=5mm (m2)**

MÃO DE OBRA	FONTE	UNID	COEFICIENTE	PREÇO UNITÁRIO	TOTAL
1047505 Pedreiro	ORSE	h	0,46000000	12,31	5,66
1061115 Servente de obras	ORSE	h	0,46000000	9,29	4,27
TOTAL MÃO DE OBRA:					9,93

8



MATERIAL	FORTE	UNID	COEFICIENTE	PREÇO UNITÁRIO	TOTAL	
112587	Portão em chapa de ferro veneziana tipo Z inclusive dobradiças, ferrolhos e chumbadores em chapa de ferro e=5mm	ORSE	m2	1,00000000	478,43	478,43
TOTAL MATERIAL:					478,43	
SERVICO	FORTE	UNID	COEFICIENTE	PREÇO UNITÁRIO	TOTAL	
S07728	Argamassa cimento e areia traço 1-7 (1:4) - 1 saco cimento 50kg / 4 padloias areia dim. 0,35x0,45x0,23m - Confeccção mecânica e transporte	ORSE	m3	0,01270000	465,68	5,91
S10550	Encargos Complementares - Pedreiro	ORSE	h	0,46000000	3,50	1,61
S10549	Encargos Complementares - Servente	ORSE	h	0,46000000	3,59	1,65
TOTAL SERVICOS:					9,17	
VALOR COM BDI:					619,62	

**7.3. 111650 - JANELA BASCULANTE EM FERRO COM VIDRO 3MM (M2)**

MAO DE OBRA	FORTE	UNID	COEFICIENTE	PREÇO UNITÁRIO	TOTAL	
1099662	AJUDANTE DE SERRALHEIRO	SBC	H	1,8220	10,12	18,44
1099661	AJUDANTE ESPECIALIZADO - VIDRACEIRO	SBC	H	0,8600	10,12	8,70
1099230	SERRALHEIRO	SBC	H	1,8220	15,79	28,77
1099537	VIDRACEIRO	SBC	H	0,8600	13,61	11,70
TOTAL MAO DE OBRA:					67,61	
MATERIAL	FORTE	UNID	COEFICIENTE	PREÇO UNITÁRIO	TOTAL	
1000100	AREIA GROSSA LAVADA	SBC	M3	0,0030	90,00	0,27
1000050	CIMENTO PORTLAND CP III 32RS NBR 11578 (quilo)	SBC	KG	1,2000	0,53	0,64
1001322	JANELA BASCULANTE EM FERRO COM BATENTE/REQUADRO	SBC	M2	1,0500	302,10	317,21
1008770	VIDRO LISO INCOLOR 3mm	SBC	M2	1,0000	71,00	71,00
TOTAL MATERIAL:					389,12	
VALOR COM BDI:					568,72	

**8.1. 94993 - EXECUÇÃO DE PASSEIO (CALÇADA) OU PISO DE CONCRETO COM CONCRETO MOLDADO IN LOCO, USINADO, ACABAMENTO CONVENCIONAL, ESPESSURA 6 CM. ARMADO. AF 07/2016 (M2)**

MATERIAL	FORTE	UNID	COEFICIENTE	PREÇO UNITÁRIO	TOTAL		
00003777	LONA PLASTICA PESADA PRETA, E = 150 MICRA	SINAPI	M2	1,12600000	1,38	1,55	
00004517	SARRAFO *2,5 X 7,5* CM EM PINUS, MISTA OU EQUIVALENTE DA REGIAO - BRUTA	SINAPI	M	0,45000000	4,58	2,06	
00007156	TELA DE ACO SOLDADA NERVURADA, CA-60, Q-196, (3,11 KG/M2), DIAMETRO DO FIO = 5,0 MM, LARGURA = 2,45 M, ESPACAMENTO DA MALHA = 10 X 10 CM	SINAPI	M2	1,12240000	30,73	34,49	
00034492	CONCRETO USINADO BOMBEAVEL, CLASSE DE RESISTENCIA C20, COM BRITA 0 E 1, SLUMP = 100 +/- 20 MM, EXCLUI SERVICIO DE BOMBEAMENTO (NBR 8953)	SINAPI	M3	0,07280000	340,00	24,75	
TOTAL MATERIAL:					62,85		
S	D	FORTE	UNID	COEFICIENTE	PREÇO UNITÁRIO	TOTAL	
88262		CARPINTEIRO DE FORMAS COM ENCARGOS COMPLEMENTARES	SINAPI	H	0,13540000	17,95	2,43
88309		PEDREIRO COM ENCARGOS COMPLEMENTARES	SINAPI	H	0,11830000	18,16	2,14
88316		SERVENTE COM ENCARGOS COMPLEMENTARES	SINAPI	H	0,25370000	14,60	3,70
TOTAL SERVICOS:					62,7		
VALOR COM BDI:					88,58		

**8.2. 94439 - (COMPOSIÇÃO REPRESENTATIVA) DO SERVIÇO DE CONTRAPISO EM ARGAMASSA TRAÇO 1:4 (CIM E AREIA), BETONEIRA 400 L, E = 4 CM ÁREAS SECAS E MOLHADAS SOBRE LAJE, E = 3 CM ÁREAS MOLHADAS SOBRE IMPERMEABILIZAÇÃO, CASAL FERRAÇÃO PÚBLICA BARRIO AF 11/2021 (M2)**

SERVICO	FORTE	UNID	COEFICIENTE	PREÇO UNITÁRIO	TOTAL	
87640	CONTRAPISO EM ARGAMASSA TRAÇO 1:4 (CIMENTO E AREIA), PREPARO MECÂNICO COM BETONEIRA 400 L, APLICADO EM ÁREAS SECAS SOBRE LAJE, ADERIDO, ACABAMENTO NÃO REFORÇADO, ESPESSURA 4CM. AF_07/2021	SINAPI	M2	0,63810000	34,42	21,96
87745	CONTRAPISO EM ARGAMASSA TRAÇO 1:4 (CIMENTO E AREIA), PREPARO MECÂNICO COM BETONEIRA 400 L, APLICADO EM ÁREAS MOLHADAS SOBRE LAJE, ADERIDO, ACABAMENTO NÃO REFORÇADO, ESPESSURA 3CM. AF_07/2021	SINAPI	M2	0,19960000	37,35	7,45
87765	CONTRAPISO EM ARGAMASSA TRAÇO 1:4 (CIMENTO E AREIA), PREPARO MECÂNICO COM BETONEIRA 400 L, APLICADO EM ÁREAS MOLHADAS SOBRE IMPERMEABILIZAÇÃO, ACABAMENTO NÃO REFORÇADO, ESPESSURA 4CM. AF_07/2021	SINAPI	M2	0,16230000	39,68	6,44
TOTAL SERVICOS:					35,85	
VALOR COM BDI:					44,64	

Luana Ribeiro  
 CREA 01/0000000-0  
 RECIBO



**8.3. 95240 - LASTRO DE CONCRETO MAGRO, APLICADO EM PISOS, LAJES SOBRE SOLO OU RADIERS, ESPESSURA DE 3 CM. AF 07/2016 (M2)**

SERVICO	FONTE	UNID	COEFICIENTE	PREÇO UNITÁRIO	TOTAL
88309	PEDREIRO COM ENCARGOS COMPLEMENTARES	SINAPI	H	0,16310000	2,96
88316	SERVENTE COM ENCARGOS COMPLEMENTARES	SINAPI	H	0,04440000	0,64
94968	CONCRETO MAGRO PARA LASTRO, TRAÇO 1:4,5:4,5 (EM MASSA SECA DE CIMENTO/ AREIA MÉDIA/ BRITA 1) - PREPARO MECÂNICO COM BETONEIRA 600 L. AF 05/2021	SINAPI	M3	0,03390000	10,02
TOTAL SERVIÇO:					13,62
VALOR COM BDI:					16,96

**8.4. 89171 - (COMPOSIÇÃO REPRESENTATIVA) DO SERVIÇO DE REVESTIMENTO CERÂMICO PARA PISO COM PLACAS TIPO ESMALTADA EXTRA DE DIMENSÕES 35X35 CM, PARA EDIFICAÇÃO HABITACIONAL UNIFAMILIAR (CASA) E EDIFICAÇÃO PÚBLICA. AF 11/2014 (M2)**

SERVICO	FONTE	UNID	COEFICIENTE	PREÇO UNITÁRIO	TOTAL
87246	REVESTIMENTO CERÂMICO PARA PISO COM PLACAS TIPO ESMALTADA EXTRA DE DIMENSÕES 35X35 CM APLICADA EM AMBIENTES DE ÁREA MENOR QUE 5 M2. AF 06/2014	SINAPI	M2	0,05480000	3,15
87247	REVESTIMENTO CERÂMICO PARA PISO COM PLACAS TIPO ESMALTADA EXTRA DE DIMENSÕES 35X35 CM APLICADA EM AMBIENTES DE ÁREA ENTRE 5 M2 E 10 M2. AF 06/2014	SINAPI	M2	0,33650000	17,55
87248	REVESTIMENTO CERÂMICO PARA PISO COM PLACAS TIPO ESMALTADA EXTRA DE DIMENSÕES 35X35 CM APLICADA EM AMBIENTES DE ÁREA MAIOR QUE 10 M2. AF 06/2014	SINAPI	M2	0,60870000	29,22
TOTAL SERVIÇO:					49,92
VALOR COM BDI:					62,16

**6. 88648 - RODAPÉ CERÂMICO DE 7CM DE ALTURA COM PLACAS TIPO ESMALTADA EXTRA DE DIMENSÕES 35X35CM. AF 06/2014 (M)**

MATERIAL	FONTE	UNID	COEFICIENTE	PREÇO UNITÁRIO	TOTAL
00001287	PISO EM CERAMICA ESMALTADA EXTRA, PEI MAIOR OU IGUAL A 4, FORMATO MENOR OU IGUAL A 2025 CM2	SINAPI	M2	0,12300000	4,30
00001381	ARGAMASSA COLANTE AC I PARA CERAMICAS	SINAPI	KG	0,60300000	0,42
00034357	REJUNTE CIMENTICIO, QUALQUER COR	SINAPI	KG	0,08500000	0,34
TOTAL MATERIAL:					5,06

SERVICO	FONTE	UNID	COEFICIENTE	PREÇO UNITÁRIO	TOTAL
88256	AZULEJISTA OU LADRILHISTA COM ENCARGOS COMPLEMENTARES	SINAPI	H	0,07000000	1,26
88316	SERVENTE COM ENCARGOS COMPLEMENTARES	SINAPI	H	0,03100000	0,45
TOTAL SERVIÇO:					1,71
VALOR COM BDI:					8,43

**9.1. 92565 - FABRICAÇÃO E INSTALAÇÃO DE ESTRUTURA PONTALETADA DE MADEIRA NÃO APARELHADA PARA TELHADOS COM ATÉ 2 ÁGUAS E PARA TELHA CERÂMICA OU DE CONCRETO, INCLUSO TRANSPORTE VERTICAL. AF 12/2015 (M2)**

MATERIAL	FONTE	UNID	COEFICIENTE	PREÇO UNITÁRIO	TOTAL
00004425	VIGA NAO APARELHADA *6 X 12* CM, EM MACARANDUBA, ANGELIM OU EQUIVALENTE DA REGIAO - BRUTA	SINAPI	M	0,22200000	5,28
00004430	CAIBRO NAO APARELHADO *5 X 6* CM, EM MACARANDUBA, ANGELIM OU EQUIVALENTE DA REGIAO - BRUTA	SINAPI	M	0,55600000	6,25
00004472	VIGA NAO APARELHADA *6 X 16* CM, EM MACARANDUBA, ANGELIM OU EQUIVALENTE DA REGIAO - BRUTA	SINAPI	M	0,18500000	5,49
00005075	PREGO DE ACO POLIDO COM CABECA 18 X 30 (2 3/4 X 10)	SINAPI	KG	0,24000000	5,88
TOTAL MATERIAL:					22,90

SERVICO	FONTE	UNID	COEFICIENTE	PREÇO UNITÁRIO	TOTAL
88239	AJUDANTE DE CARPINTEIRO COM ENCARGOS COMPLEMENTARES	SINAPI	H	0,13800000	2,07
88262	CARPINTEIRO DE FORMAS COM ENCARGOS COMPLEMENTARES	SINAPI	H	0,37300000	6,69
93281	GUINCHO ELÉTRICO DE COLUNA, CAPACIDADE 400 KG, COM MOTO FREIO, MOTOR TRIFÁSICO DE 1,25 CV - CHP DIURNO. AF 03/2016	SINAPI	CHP	0,00700000	0,11
93282	GUINCHO ELÉTRICO DE COLUNA, CAPACIDADE 400 KG, COM MOTO FREIO, MOTOR TRIFÁSICO DE 1,25 CV - CHI DIURNO. AF 03/2016	SINAPI	CHI	0,01030000	0,15
TOTAL SERVIÇO:					9,02
VALOR COM BDI:					39,75

**9.2. 94201 - TELHAMENTO COM TELHA CERÂMICA CAPA-CANAL, TIPO COLONIAL, COM ATÉ 2 ÁGUAS, INCLUSO TRANSPORTE VERTICAL. AF 07/2019 (M2)**

MATERIAL	FONTE	UNID	COEFICIENTE	PREÇO UNITÁRIO	TOTAL
00007173	TELHA DE BARRO / CERAMICA, NAO ESMALTADA, TIPO COLONIAL, CANAL, PLAN, PAULISTA, COMPRIMENTO DE *44 A 50* CM, RENDIMENTO DE COBERTURA DE *26* TELHAS/M2	SINAPI	MIL	0,02750000	19,80

MCR

				TOTAL MATERIAL:		19,80
SERVICO		FONTE	UNID	COEFICIENTE	PREÇO UNITÁRIO	TOTAL
88316	SERVENTE COM ENCARGOS COMPLEMENTARES	SINAPI	H	0,38900000	14,60	5,82
88323	TELHADISTA COM ENCARGOS COMPLEMENTARES	SINAPI	H	0,13300000	20,81	2,74
93281	GUINCHO ELÉTRICO DE COLUNA, CAPACIDADE 400 KG, COM MOTO FREIO, MOTOR TRIFÁSICO DE 1,25 CV - CHP DIURNO. AF_03/2016	SINAPI	CHP	0,03720000	16,14	0,60
93282	GUINCHO ELÉTRICO DE COLUNA, CAPACIDADE 400 KG, COM MOTO FREIO, MOTOR TRIFÁSICO DE 1,25 CV - CHI DIURNO. AF_03/2016	SINAPI	CHI	0,05160000	15,36	0,79
TOTAL SERVICIO:						9,95
VALOR COM BDI:						37,04

**10.1. 101875 - QUADRO DE DISTRIBUIÇÃO DE ENERGIA EM CHAPA DE AÇO GALVANIZADO, DE EMBUTIR, COM BARRAMENTO TRIFÁSICO, PARA 12 DISJUNTORES DIN 100A - FORNECIMENTO E INSTALAÇÃO. AF 10/2020 (UN)**

MATERIAL		FONTE	UNID	COEFICIENTE	PREÇO UNITÁRIO	TOTAL
00013393	QUADRO DE DISTRIBUIÇÃO COM BARRAMENTO TRIFÁSICO, DE EMBUTIR, EM CHAPA DE AÇO GALVANIZADO, PARA 12 DISJUNTORES DIN, 100 A	SINAPI	UN	1,00000000	377,39	377,39
TOTAL MATERIAL:						377,39
SERVICO		FONTE	UNID	COEFICIENTE	PREÇO UNITÁRIO	TOTAL
87367	ARGAMASSA TRAÇO 1:1:6 (EM VOLUME DE CIMENTO, CAL E AREIA MÉDIA ÚMIDA) PARA EMBOÇO/MASSA ÚNICA/ASSENTAMENTO DE ALVENARIA DE VEDAÇÃO, PREPARO MANUAL. AF_08/2019	SINAPI	M3	0,01170000	479,81	5,61
88247	AUXILIAR DE ELETRICISTA COM ENCARGOS COMPLEMENTARES	SINAPI	H	0,48110000	14,18	6,82
88264	ELETRICISTA COM ENCARGOS COMPLEMENTARES	SINAPI	H	0,48110000	18,36	8,83
TOTAL SERVICIO:						21,26
VALOR COM BDI:						496,40

**10.2. SINAPI-74130/001 - DISJUNTOR TERMOMAGNETICO UNIPOLAR PADRAO NEMA (AMERICANO) 10 A 30A 240V, FORNECIMENTO E INSTALACAO (UN) (und)**

MATERIAL		FONTE	UNID	COEFICIENTE	PREÇO UNITÁRIO	TOTAL
00002370	DISJUNTOR TIPO NEMA, MONOPOLAR 10 ATE 30A, TENSÃO MÁXIMA DE 240 V	SINAPI	UN	1,00000000	10,00	10,00
TOTAL MATERIAL:						10,00
SERVICO		FONTE	UNID	COEFICIENTE	PREÇO UNITÁRIO	TOTAL
88264	ELETRICISTA COM ENCARGOS COMPLEMENTARES	SINAPI	H	0,12500000	18,36	2,30
TOTAL SERVICIO:						2,30
VALOR COM BDI:						15,32

**10.3. CPU-RDC04 - DISJUNTOR BIPOLAR DR 25 A - DISPOSITIVO RESIDUAL DIFERENCIAL, TIPO AC, 30MA. (UN)**

MATERIAL		FONTE	UNID	COEFICIENTE	PREÇO UNITÁRIO	TOTAL
88264	INTERRUPTOR DR(DIFERENCIAL RESIDUAL) TR-63 2P 25A 30MA 6KA.	PRÓPRIA	UN	1,00000000	80,00	80,00
TOTAL MATERIAL:						80,00
SERVICO		FONTE	UNID	COEFICIENTE	PREÇO UNITÁRIO	TOTAL
88264	ELETRICISTA COM ENCARGOS COMPLEMENTARES	SINAPI	H	0,60000000	18,36	11,02
88316	SERVENTE COM ENCARGOS COMPLEMENTARES	SINAPI	H	0,60000000	14,60	8,76
TOTAL SERVICIO:						19,78
VALOR COM BDI:						124,25

**10.4. 93128 - PONTO DE ILUMINAÇÃO RESIDENCIAL INCLUINDO INTERRUPTOR SIMPLES, CAIXA ELÉTRICA, ELETRODUTO, CABO, RASGO, QUEBRA E CHUMBAMENTO (EXCLUINDO LUMINÁRIA E LÂMPADA). AF 01/2016 (UN)**

SERVICO		FONTE	UNID	COEFICIENTE	PREÇO UNITÁRIO	TOTAL
90447	RASGO EM ALVENARIA PARA ELETRODUTOS COM DIÂMETROS MENORES OU IGUAIS A 40 MM. AF_05/2015	SINAPI	M	2,20000000	4,44	9,78
90456	QUEBRA EM ALVENARIA PARA INSTALAÇÃO DE CAIXA DE TOMADA (4X4 OU 4X2). AF_05/2015	SINAPI	UN	1,00000000	2,84	2,84
90466	CHUMBAMENTO LINEAR EM ALVENARIA PARA RAMAIS/DISTRIBUIÇÃO COM DIÂMETROS MENORES OU IGUAIS A 40 MM. AF_05/2015	SINAPI	M	2,20000000	9,04	19,88
91842	ELETRODUTO FLEXÍVEL CORRUGADO, PVC, DN 20 MM (1/2"), PARA CIRCUITOS TERMINAIS, INSTALADO EM LAJE - FORNECIMENTO E INSTALAÇÃO. AF 12/2015	SINAPI	M	2,00000000	4,18	8,36
91852	ELETRODUTO FLEXÍVEL CORRUGADO, PVC, DN 20 MM (1/2"), PARA CIRCUITOS TERMINAIS, INSTALADO EM PAREDE - FORNECIMENTO E INSTALAÇÃO. AF 12/2015	SINAPI	M	2,20000000	5,85	12,87



91924	CABO DE COBRE FLEXÍVEL ISOLADO, 1,5 MM <sup>2</sup> , ANTI-CHAMA 450/750 V, PARA CIRCUITOS TERMINAIS - FORNECIMENTO E INSTALAÇÃO. AF_12/2015	SINAPI	M	8,40000000	2,46	20,66
91937	CAIXA OCTOGONAL 3" X 3", PVC, INSTALADA EM LAJE - FORNECIMENTO E INSTALAÇÃO. AF_12/2015	SINAPI	UN	0,37500000	7,69	2,88
91940	CAIXA RETANGULAR 4" X 2" MÉDIA (1,30 M DO PISO), PVC, INSTALADA EM PAREDE - FORNECIMENTO E INSTALAÇÃO. AF_12/2015	SINAPI	UN	1,00000000	10,16	10,16
91953	INTERRUPTOR SIMPLES (1 MÓDULO), 10A/250V, INCLUINDO SUPORTE E PLACA - FORNECIMENTO E INSTALAÇÃO. AF_12/2015	SINAPI	UN	1,00000000	21,26	21,26
TOTAL SERVIÇO:						108,67
VALOR COM BDI:						135,32



**10.5. 97611 - LÂMPADA COMPACTA FLUORESCENTE DE 15 W, BASE E27 - FORNECIMENTO E INSTALAÇÃO. AF\_02/2020 (UN)**

MATERIAL	FORNTE	UNID	COEFICIENTE	PREÇO UNITÁRIO	TOTAL
00012295	SOQUETE DE BAQUELITE BASE E27, PARA LAMPADAS	SINAPI	UN	1,00000000	2,90
00038191	LAMPADA FLUORESCENTE COMPACTA 2U BRANCA 15 W, BASE E27 (127/220 V)	SINAPI	UN	1,00000000	17,78
TOTAL MATERIAL:					20,68
SERVIÇO	FORNTE	UNID	COEFICIENTE	PREÇO UNITÁRIO	TOTAL
88247	AUXILIAR DE ELETRICISTA COM ENCARGOS COMPLEMENTARES	SINAPI	H	0,06900000	14,18
88264	ELETRICISTA COM ENCARGOS COMPLEMENTARES	SINAPI	H	0,16550000	18,38
TOTAL SERVIÇO:					4,00
VALOR COM BDI:					30,73

**11.1. 89957 - PONTO DE CONSUMO TERMINAL DE ÁGUA FRIA (SUBRAMAL) COM TUBULAÇÃO DE PVC, DN 25 MM, INSTALADO EM RAMAL DE ÁGUA, INCLUSOS RASGO E CHUMBAMENTO EM ALVENARIA. AF\_12/2014 (UN)**

SERVIÇO	FORNTE	UNID	COEFICIENTE	PREÇO UNITÁRIO	TOTAL
89356	TUBO, PVC, SOLDÁVEL, DN 25MM, INSTALADO EM RAMAL OU SUB-RAMAL DE ÁGUA - FORNECIMENTO E INSTALAÇÃO. AF_12/2014	SINAPI	M	2,14000000	16,84
89362	JOELHO 90 GRAUS, PVC, SOLDÁVEL, DN 25MM, INSTALADO EM RAMAL OU SUB-RAMAL DE ÁGUA - FORNECIMENTO E INSTALAÇÃO. AF_12/2014	SINAPI	UN	1,18000000	6,42
89366	JOELHO 90 GRAUS COM BUCHA DE LATÃO, PVC, SOLDÁVEL, DN 25MM, X 3/4" INSTALADO EM RAMAL OU SUB-RAMAL DE ÁGUA - FORNECIMENTO E INSTALAÇÃO. AF_12/2014	SINAPI	UN	1,00000000	14,82
89395	TE, PVC, SOLDÁVEL, DN 25MM, INSTALADO EM RAMAL OU SUB-RAMAL DE ÁGUA - FORNECIMENTO E INSTALAÇÃO. AF_12/2014	SINAPI	UN	0,89000000	9,07
90443	RASGO EM ALVENARIA PARA RAMAIS/ DISTRIBUIÇÃO COM DIÂMETROS MENORES OU IGUAIS A 40 MM. AF_05/2015	SINAPI	M	2,14000000	8,82
90466	CHUMBAMENTO LINEAR EM ALVENARIA PARA RAMAIS/DISTRIBUIÇÃO COM DIÂMETROS MENORES OU IGUAIS A 40 MM. AF_05/2015	SINAPI	M	2,14000000	9,04
TOTAL SERVIÇO:					104,07
VALOR COM BDI:					129,59

**11.2. S01679 - Ponto de esgoto com tubo de pvc rígido soldável de Ø 40 mm (lavatórios, mictórios, ralos sifonados, etc...) (un)**

MÃO DE OBRA	FORNTE	UNID	COEFICIENTE	PREÇO UNITÁRIO	TOTAL
1026965	Encanador ou bombeiro hidráulico	ORSE	h	0,65000000	12,31
1061115	Servente de obras	ORSE	h	0,65000000	9,29
TOTAL MÃO DE OBRA:					14,04
MATERIAL	FORNTE	UNID	COEFICIENTE	PREÇO UNITÁRIO	TOTAL
100138	Adesivo pvc em frasco de 850 gramas	ORSE	kg	0,03900000	63,38
1035165	Joelho pvc, soldavel, bb, 45 graus, dn 40 mm, para esgoto predial	ORSE	un	3,00000000	1,19
1035175	Joelho pvc, soldavel, bb, 90 graus, dn 40 mm, para esgoto predial	ORSE	un	3,00000000	4,16
1037675	Lixa em folha para parede ou madeira, numero 120, cor vermelha	ORSE	un	0,20000000	0,79
101703	Pasta lubrificante p/ pvc je	ORSE	kg	0,09000000	55,58
102036	Solucao limpadora pvc	ORSE	l	0,06000000	61,02
1098355	Tubo pvc serie normal, dn 40 mm, para esgoto predial (nbr5688)	ORSE	m	4,00000000	6,00
TOTAL MATERIAL:					81,34
SERVIÇO	FORNTE	UNID	COEFICIENTE	PREÇO UNITÁRIO	TOTAL
S10554	Encargos Complementares - Encanador	ORSE	h	0,65000000	3,51
S10549	Encargos Complementares - Servente	ORSE	h	0,65000000	3,59
TOTAL SERVIÇO:					4,61

CREA 107.117/0

VALOR COM BDI:

87,16



## 11.3. COMP-995886 - Ponto de esgoto Ø 50 mm, com tubo de pvc rígido soldável. (UN)

MAO DE OBRA		FONTE	UNID	COEFICIENTE	PREÇO UNITÁRIO	TOTAL
00002696	ENCANADOR OU BOMBEIRO HIDRAULICO	SINAPI	H	0,22308447	13,63	3,04
00006111	SERVENTE DE OBRAS	SINAPI	H	0,22308447	10,23	2,28
TOTAL MAO DE OBRA:						5,32
MATERIAL		FONTE	UNID	COEFICIENTE	PREÇO UNITÁRIO	TOTAL
00000122	ADESIVO PLASTICO PARA PVC, FRASCO COM *850* GR	SINAPI	UN	0,01115422	48,09	0,54
00000013	ESTOPA	SINAPI	KG	0,03718075	8,85	0,33
00020149	JOELHO, PVC SERIE R, 45 GRAUS, DN 50 MM, PARA ESGOTO OU AGUAS PLUVIAIS PREDIAIS	SINAPI	UN	2,23084472	8,05	17,96
00003767	LIXA EM FOLHA PARA PAREDE OU MADEIRA, NUMERO 120, COR VERMELHA	SINAPI	UN	0,14872298	1,00	0,15
00020078	PASTA LUBRIFICANTE PARA TUBOS E CONEXOES COM JUNTA ELASTICA, EMBALAGEM DE *400* GR (USO EM PVC, ACO, POLIETILENO E OUTROS)	SINAPI	UN	0,04461690	19,84	0,89
00020083	SOLUCAO PREPARADORA / LIMPADORA PARA PVC, FRASCO COM 1000 CM3	SINAPI	UN	0,01710314	54,48	0,93
00007097	TE SANITARIO, PVC, DN 50 X 50 MM, SERIE NORMAL, PARA ESGOTO PREDIAL	SINAPI	UN	0,74361491	8,05	5,99
00009838	TUBO PVC SERIE NORMAL, DN 50 MM, PARA ESGOTO PREDIAL (NBR 5688)	SINAPI	M	5,94891924	10,18	60,56
TOTAL MATERIAL:						87,35
VALOR COM BDI:						116,39

## 11.4. S01683 - Ponto de esgoto com tubo de pvc rígido soldável de Ø 100 mm (vaso sanitário) (pt)

MAO DE OBRA		FONTE	UNID	COEFICIENTE	PREÇO UNITÁRIO	TOTAL
102696S	Encanador ou bombeiro hidráulico	ORSE	h	0,40000000	12,31	4,92
106111S	Servente de obras	ORSE	h	0,40000000	9,29	3,72
TOTAL MAO DE OBRA:						8,64
MATERIAL		FONTE	UNID	COEFICIENTE	PREÇO UNITÁRIO	TOTAL
100138	Adesivo pvc em frasco de 850 gramas	ORSE	kg	0,01500000	63,36	0,95
100013S	Estopa	ORSE	kg	0,05000000	16,60	0,83
103520S	Joelho pvc, soldavel, pb, 90 graus, dn 100 mm, para esgoto predial	ORSE	un	2,00000000	9,46	18,92
110908S	Juncao de reducao invertida, pvc soldavel, 100 x 50 mm, serie normal para esgoto predial	ORSE	un	1,00000000	19,84	19,84
109836S	Tubo pvc serie normal, dn 100 mm, para esgoto predial (nbr 5688)	ORSE	m	4,00000000	16,65	66,60
TOTAL MATERIAL:						107,14
SERVICO		FONTE	UNID	COEFICIENTE	PREÇO UNITÁRIO	TOTAL
.0554	Encargos Complementares - Encanador	ORSE	h	0,40000000	3,51	1,40
S10549	Encargos Complementares - Servente	ORSE	h	0,40000000	3,59	1,44
TOTAL SERVIÇO:						2,84
VALOR COM BDI:						147,71

## 11.5. 86911 - TORNEIRA CROMADA LONGA, DE PAREDE, 1/27 OU 3/47, PARA PIA DE COZINHA, PADRÃO POPULAR - FORNECIMENTO E INSTALAÇÃO. AF 01/2020 (UN)

MATERIAL		FONTE	UNID	COEFICIENTE	PREÇO UNITÁRIO	TOTAL
00003146	FITA VEDA ROSCA EM ROLOS DE 18 MM X 10 M (L X C)	SINAPI	UN	0,02109000	3,00	0,06
00013416	TORNEIRA METALICA CROMADA, RETA, DE PAREDE, PARA COZINHA, SEM BICO, SEM AREJADOR, PADRAO POPULAR, 1/2 " OU 3/4 " (REF 1158)	SINAPI	UN	1,00000000	73,50	73,50
TOTAL MATERIAL:						73,56
SERVICO		FONTE	UNID	COEFICIENTE	PREÇO UNITÁRIO	TOTAL
88267	ENCANADOR OU BOMBEIRO HIDRÁULICO COM ENCARGOS COMPLEMENTARES	SINAPI	H	0,11640000	17,57	2,04
88316	SERVENTE COM ENCARGOS COMPLEMENTARES	SINAPI	H	0,03670000	14,60	0,53
TOTAL SERVIÇO:						2,57
VALOR COM BDI:						94,80

## 11.6. 86932 - VASO SANITÁRIO SIFONADO COM CAIXA ACOPLADA LOUÇA BRANCA - PADRÃO MÉDIO, INCLUSO ENGATE FLEXÍVEL EM METAL CROMADO. 1/2 X 40CM - FORNECIMENTO E INSTALAÇÃO. AF 01/2020 (UN)

SERVICO		FONTE	UNID	COEFICIENTE	PREÇO UNITÁRIO	TOTAL
---------	--	-------	------	-------------	----------------	-------



86887	ENGATE FLEXÍVEL EM INOX, 1/2 X 40CM - FORNECIMENTO E INSTALAÇÃO. AF_01/2020	SINAPI	UN	1,00000000	41,81	41,81
86888	VASO SANITÁRIO SIFONADO COM CAIXA ACOPLADA LOUÇA BRANCA - FORNECIMENTO E INSTALAÇÃO. AF_01/2020	SINAPI	UN	1,00000000	418,13	418,13
TOTAL SERVIÇO:						459,94
VALOR COM BDI:						572,72

**11.7. 00000377 - ASSENTO SANITARIO DE PLASTICO, TIPO CONVENCIONAL (UN)**

VALOR COM BDI:	47,32
----------------	-------

**11.8. I1344 - LAVATÓRIO DE LOUÇA BRANCA SEM COLUNA (UN)**

VALOR COM BDI:	120,67
----------------	--------

**11.9. 89495 - RALO SIFONADO, PVC, DN 100 X 40 MM, JUNTA SOLDÁVEL, FORNECIDO E INSTALADO EM RAMAIS DE ENCAMINHAMENTO DE ÁGUA PLUVIAL. AF\_12/2014 (UN)**

MATERIAL	FORTE	UNID	COEFICIENTE	PREÇO UNITÁRIO	TOTAL	
00000122	ADESIVO PLASTICO PARA PVC, FRASCO COM *850* GR	SINAPI	UN	0,00490000	48,09	0,23
00011741	RALO SIFONADO CILINDRICO, PVC, 100 X 40 MM, COM GRELHA REDONDA BRANCA	SINAPI	UN	1,00000000	8,50	8,50
00020083	SOLUCAO PREPARADORA / LIMPADORA PARA PVC, FRASCO COM 1000 CM3	SINAPI	UN	0,00750000	54,48	0,40
J0038383	LIXA D'AGUA EM FOLHA, GRAO 100	SINAPI	UN	0,01200000	1,79	0,02
TOTAL MATERIAL:					9,15	
SERVICO	FORTE	UNID	COEFICIENTE	PREÇO UNITÁRIO	TOTAL	
88248	AUXILIAR DE ENCANADOR OU BOMBEIRO HIDRÁULICO COM ENCARGOS COMPLEMENTARES	SINAPI	H	0,03500000	13,54	0,47
88267	ENCANADOR OU BOMBEIRO HIDRÁULICO COM ENCARGOS COMPLEMENTARES	SINAPI	H	0,03500000	17,57	0,81
TOTAL SERVIÇO:					1,08	
VALOR COM BDI:					12,74	

**12.1.1. 88489 - APLICAÇÃO MANUAL DE PINTURA COM TINTA LÁTEX ACRÍLICA EM PAREDES, DUAS DEMÃOS. AF\_05/2014 (M2)**

MATERIAL	FORTE	UNID	COEFICIENTE	PREÇO UNITÁRIO	TOTAL	
00007356	TINTA LATEX ACRILICA PREMIUM, COR BRANCO FOSCO	SINAPI	L	0,33000000	20,61	6,80
TOTAL MATERIAL:					6,80	
SERVICO	FORTE	UNID	COEFICIENTE	PREÇO UNITÁRIO	TOTAL	
88310	PINTOR COM ENCARGOS COMPLEMENTARES	SINAPI	H	0,18700000	19,24	3,59
88316	SERVEANTE COM ENCARGOS COMPLEMENTARES	SINAPI	H	0,06900000	14,60	1,00
TOTAL SERVIÇO:					4,59	
VALOR COM BDI:					14,18	

**12.1.2. 88487 - APLICAÇÃO MANUAL DE PINTURA COM TINTA LÁTEX PVA EM PAREDES, DUAS DEMÃOS. AF\_06/2014 (M2)**

MATERIAL	FORTE	UNID	COEFICIENTE	PREÇO UNITÁRIO	TOTAL	
00007356	TINTA LATEX ACRILICA PREMIUM, COR BRANCO FOSCO	SINAPI	L	0,33000000	20,61	6,80
TOTAL MATERIAL:					6,80	
SERVICO	FORTE	UNID	COEFICIENTE	PREÇO UNITÁRIO	TOTAL	
88310	PINTOR COM ENCARGOS COMPLEMENTARES	SINAPI	H	0,13000000	19,24	2,50
88316	SERVEANTE COM ENCARGOS COMPLEMENTARES	SINAPI	H	0,04800000	14,60	0,70
TOTAL SERVIÇO:					3,20	
VALOR COM BDI:					12,45	

**12.1.3. 88485 - APLICAÇÃO DE FUNDO SELADOR ACRÍLICO EM PAREDES, UMA DEMÃO. AF\_08/2014 (M2)**

MATERIAL	FORTE	UNID	COEFICIENTE	PREÇO UNITÁRIO	TOTAL	
00006085	SELADOR ACRILICO OPACO PREMIUM INTERIOR/EXTERIOR	SINAPI	L	0,16000000	8,62	1,37
TOTAL MATERIAL:					1,37	
SERVICO	FORTE	UNID	COEFICIENTE	PREÇO UNITÁRIO	TOTAL	
88310	PINTOR COM ENCARGOS COMPLEMENTARES	SINAPI	H	0,03900000	19,24	0,75
88316	SERVEANTE COM ENCARGOS COMPLEMENTARES	SINAPI	H	0,01400000	14,60	0,20

TOTAL SERVIÇO:	0,99
VALOR COM BDI:	2,89

ICR  
076

**12.1.4. 79464 - PINTURA A OLEO, 2 DEMAOS (M2)**

MATERIAL		FONTE	UNID	COEFICIENTE	PREÇO UNITÁRIO	TOTAL
00005318	DILUENTE AGUARRAS	SINAPI	L	0,05000000	15,08	0,75
00003767	LIXA EM FOLHA PARA PAREDE OU MADEIRA, NUMERO 120, COR VERMELHA	SINAPI	UN	0,40000000	1,00	0,40
00043776	TINTA A OLEO BRILHANTE, PARA MADEIRAS E METAIS	SINAPI	L	0,18920000	19,13	3,23
TOTAL MATERIAL:						4,39
SERVIÇO		FONTE	UNID	COEFICIENTE	PREÇO UNITÁRIO	TOTAL
88310	PINTOR COM ENCARGOS COMPLEMENTARES	SINAPI	H	0,40000000	19,24	7,69
88316	SERVENTE COM ENCARGOS COMPLEMENTARES	SINAPI	H	0,35000000	14,60	5,11
TOTAL SERVIÇO:						12,80
VALOR COM BDI:						21,39

**12.2.1. 102219 - PINTURA TINTA DE ACABAMENTO (PIGMENTADA) ESMALTE SINTÉTICO ACETINADO EM MADEIRA, 2 DEMÃOS. AF 01/2021 (M2)**

MATERIAL		FONTE	UNID	COEFICIENTE	PREÇO UNITÁRIO	TOTAL
00005318	DILUENTE AGUARRAS	SINAPI	L	0,01400000	15,08	0,21
00007311	TINTA ESMALTE SINTETICO PREMIUM ACETINADO	SINAPI	L	0,14030000	28,38	3,98
TOTAL MATERIAL:						4,19
SERVIÇO		FONTE	UNID	COEFICIENTE	PREÇO UNITÁRIO	TOTAL
88310	PINTOR COM ENCARGOS COMPLEMENTARES	SINAPI	H	0,38050000	19,24	7,32
TOTAL SERVIÇO:						7,32
VALOR COM BDI:						14,33

**12.2.2. 100742 - PINTURA COM TINTA ALQUÍDICA DE ACABAMENTO (ESMALTE SINTÉTICO ACETINADO) APLICADA A ROLO OU PINCEL SOBRE SUPERFÍCIES METÁLICAS (EXCETO PERFIL) EXECUTADO EM OBRA (POR DEMÃO). AF 01/2020 (M2)**

MATERIAL		FONTE	UNID	COEFICIENTE	PREÇO UNITÁRIO	TOTAL
00005318	DILUENTE AGUARRAS	SINAPI	L	0,01270000	15,08	0,19
00007311	TINTA ESMALTE SINTETICO PREMIUM ACETINADO	SINAPI	L	0,12740000	28,38	3,61
TOTAL MATERIAL:						3,80
SERVIÇO		FONTE	UNID	COEFICIENTE	PREÇO UNITÁRIO	TOTAL
88310	PINTOR COM ENCARGOS COMPLEMENTARES	SINAPI	H	0,67790000	19,24	13,04
TOTAL SERVIÇO:						13,04
VALOR COM BDI:						20,97

**COMP-723572 - Cópia da SINAPI (9537) - LIMPEZA FINAL DA OBRA (M2)**

MATERIAL		FONTE	UNID	COEFICIENTE	PREÇO UNITÁRIO	TOTAL
00000003	ACIDO CLORIDRICO / ACIDO MURIATICO, DILUICAO 10% A 12% PARA USO EM LIMPEZA	SINAPI	L	0,05000000	11,45	0,57
TOTAL MATERIAL:						0,57
SERVIÇO		FONTE	UNID	COEFICIENTE	PREÇO UNITÁRIO	TOTAL
88316	SERVENTE COM ENCARGOS COMPLEMENTARES	SINAPI	H	0,14000000	14,60	2,04
TOTAL SERVIÇO:						2,04
VALOR COM BDI:						3,25

Leoni...  
CNPJ: 08.907.000/0001-06  
LIMPEZA FINAL

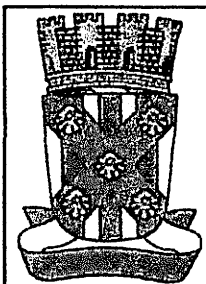

### RELATÓRIO ANALÍTICO - COMPOSIÇÕES PRÓPRIAS

PMCR  
017  
18

OBRA:	REFORMA DA LAVANDERIA DO SÍTIO CORONEL MAIA, LOCALIZADO NA ZONA RURAL DO MUNICÍPIO DE CATOLÉ DO ROCHA - PB	DATA : 02/03/2022	L.S. Hora: 85,70%
DESCRIÇÃO:	REFORMA DA LAVANDERIA DO SÍTIO CORONEL MAIA, LOCALIZADO NA ZONA RURAL DO MUNICÍPIO DE CATOLÉ DO ROCHA - PB	BDI : 24,52%	L.S. Méd: 48,17%
LOCAL:	SÍTIO CORONEL MAIA, ZONA RURAL, CATOLÉ DO ROCHA - PB	FONTE	VERSÃO
CLIENTE:	PREFEITURA M. DE CATOLÉ DO ROCHA	CAGEPA	2020/12
		ORSE	2021/12
		SBC	2022/02 - João Pessoa
		SEINFRA	027.1 COM DESONERAÇÃO
		SINAPI	2022/01 COM DESONERAÇÃO
			COMPOSIÇÕES PRÓPRIAS

#### SINAPI-74130/001 - DISJUNTOR TERMOMAGNETICO UNIPOLAR PADRAO NEMA (AMERICANO) 10 A 30A 240V, FORNECIMENTO E INSTALACAO (UN) (und)

MATERIAL	QTD	DESCRIÇÃO	FONTE	UNID	COEFICIENTE	PREÇO UNITÁRIO	TOTAL
00002370	V	DISJUNTOR TIPO NEMA, MONOPOLAR 10 ATE 30A, TENSAO MAXIMA DE 240V	SINAPI	UN	1,00000000	10,00	10,00
TOTAL MATERIAL:							10,00
SERVIÇO	QTD	DESCRIÇÃO	FONTE	UNID	COEFICIENTE	PREÇO UNITÁRIO	TOTAL
88264		ELETRICISTA COM ENCARGOS COMPLEMENTARES	SINAPI	H	0,12500000	18,36	2,30
TOTAL SERVIÇO:							2,30
VALOR COM BDI:							15,32

#### CPU-RDC04 - DISJUNTOR BIPOLAR DR 25 A - DISPOSITIVO RESIDUAL DIFERENCIAL, TIPO AC, 30MA. (UN)

MATERIAL	QTD	DESCRIÇÃO	FONTE	UNID	COEFICIENTE	PREÇO UNITÁRIO	TOTAL
TAÇÃO		INTERRUPTOR DR(DIFERENCIAL RESIDUAL) TR-63 2P 25A 30MA 6KA	PRÓPRIA	UN	1,00000000	80,00	80,00
TOTAL MATERIAL:							80,00
SERVIÇO	QTD	DESCRIÇÃO	FONTE	UNID	COEFICIENTE	PREÇO UNITÁRIO	TOTAL
88264		ELETRICISTA COM ENCARGOS COMPLEMENTARES	SINAPI	H	0,60000000	18,36	11,02
88316		SERVENTE COM ENCARGOS COMPLEMENTARES	SINAPI	H	0,60000000	14,60	8,76
TOTAL SERVIÇO:							19,78
VALOR COM BDI:							124,25

#### COMP-995886 - Ponto de esgoto Ø 50 mm, com tubo de pvc rígido soldável. (UN)

MAO DE OBRA	QTD	DESCRIÇÃO	FONTE	UNID	COEFICIENTE	PREÇO UNITÁRIO	TOTAL
00002696		ENCANADOR OU BOMBEIRO HIDRAULICO	SINAPI	H	0,22308447	13,63	3,04
00005111		SERVENTE DE OBRAS	SINAPI	H	0,22308447	10,23	2,28
TOTAL MAO DE OBRA:							5,32

MATERIAL	QTD	DESCRIÇÃO	FONTE	UNID	COEFICIENTE	PREÇO UNITÁRIO	TOTAL
00000122		ADESIVO PLASTICO PARA PVC, FRASCO COM *850* GR	SINAPI	UN	0,01115422	48,09	0,54
00000013		ESTOPA	SINAPI	KG	0,03718075	8,85	0,33
J20149		JOELHO, PVC SERIE R, 45 GRAUS, DN 50 MM, PARA ESGOTO OU AGUAS PLUVIAIS PREDIAIS	SINAPI	UN	2,23084472	8,05	17,96
00003767		LIXA EM FOLHA PARA PAREDE OU MADEIRA, NUMERO 120, COR VERMELHA	SINAPI	UN	0,14872298	1,00	0,15
00020078		PASTA LUBRIFICANTE PARA TUBOS E CONEXOES COM JUNTA ELASTICA, EMBALAGEM DE *400* GR (USO EM PVC, ACO, POLIETILENO E OUTROS)	SINAPI	UN	0,04481890	19,84	0,89
00020083		SOLUCAO PREPARADORA / LIMPADORA PARA PVC, FRASCO COM 1000 CM3	SINAPI	UN	0,01710314	54,48	0,93
00007097		TE SANITARIO, PVC, DN 50 X 50 MM, SERIE NORMAL, PARA ESGOTO PREDIAL	SINAPI	UN	0,74361491	8,05	5,99
00009838		TUBO PVC SERIE NORMAL, DN 50 MM, PARA ESGOTO PREDIAL (NBR 5688)	SINAPI	M	5,94891924	10,18	60,56
TOTAL MATERIAL:							87,35
VALOR COM BDI:							116,39

#### COMP-723572 - Copia da SINAPI (9537) - LIMPEZA FINAL DA OBRA (M2)

MATERIAL	QTD	DESCRIÇÃO	FONTE	UNID	COEFICIENTE	PREÇO UNITÁRIO	TOTAL
00000003		ACIDO CLORIDRICO / ACIDO MURIATICO, DILUICAO 10% A 12% PARA USO EM LIMPEZA	SINAPI	L	0,05000000	11,45	0,57
TOTAL MATERIAL:							0,57
SERVIÇO	QTD	DESCRIÇÃO	FONTE	UNID	COEFICIENTE	PREÇO UNITÁRIO	TOTAL
88316		SERVENTE COM ENCARGOS COMPLEMENTARES	SINAPI	H	0,14000000	14,60	2,04
TOTAL SERVIÇO:							2,04
VALOR COM BDI:							3,26

Leandro  
09/03/2022



# PROJETO ARQUITETÔNICO

PROPRIETÁRIO: \_\_\_\_\_

*Lauri R. S. Figueredo*  
 ENGENHEIRO: LAURI ROBSON DA S. FIGUEREDO  
 crec 160107142-6

FOLHA		LAVANDERIA CORONEL MAIA	
<b>01/05</b>		LOCAL: SÍTIO CORONEL MAIA, ZONA RURAL, CATOLÉ DO ROCHA - PB	
		PROPRIETÁRIO: PREFEITURA M. DE CATOLÉ DO ROCHA - PB	
DATA	RESPONSÁVEL	RUBRICA	ÁREA CONSTRUÍDA: 110.40M <sup>2</sup> ÁREA COBERTA: 110.40M <sup>2</sup> ÁREA DO TERRENO: 797.65M <sup>2</sup>
MARÇO 2022			
Elab. Projeto	Lauri Robson		
VISTO			
ESCALA(S)	TÍTULO:		LAURI ROBSON DA S. FIGUEREDO
INDICADAS	PROJETO ARQUITETÔNICO		ENGENHEIRO CIVIL
			REFERÊNCIAS PARA ARQUIVO

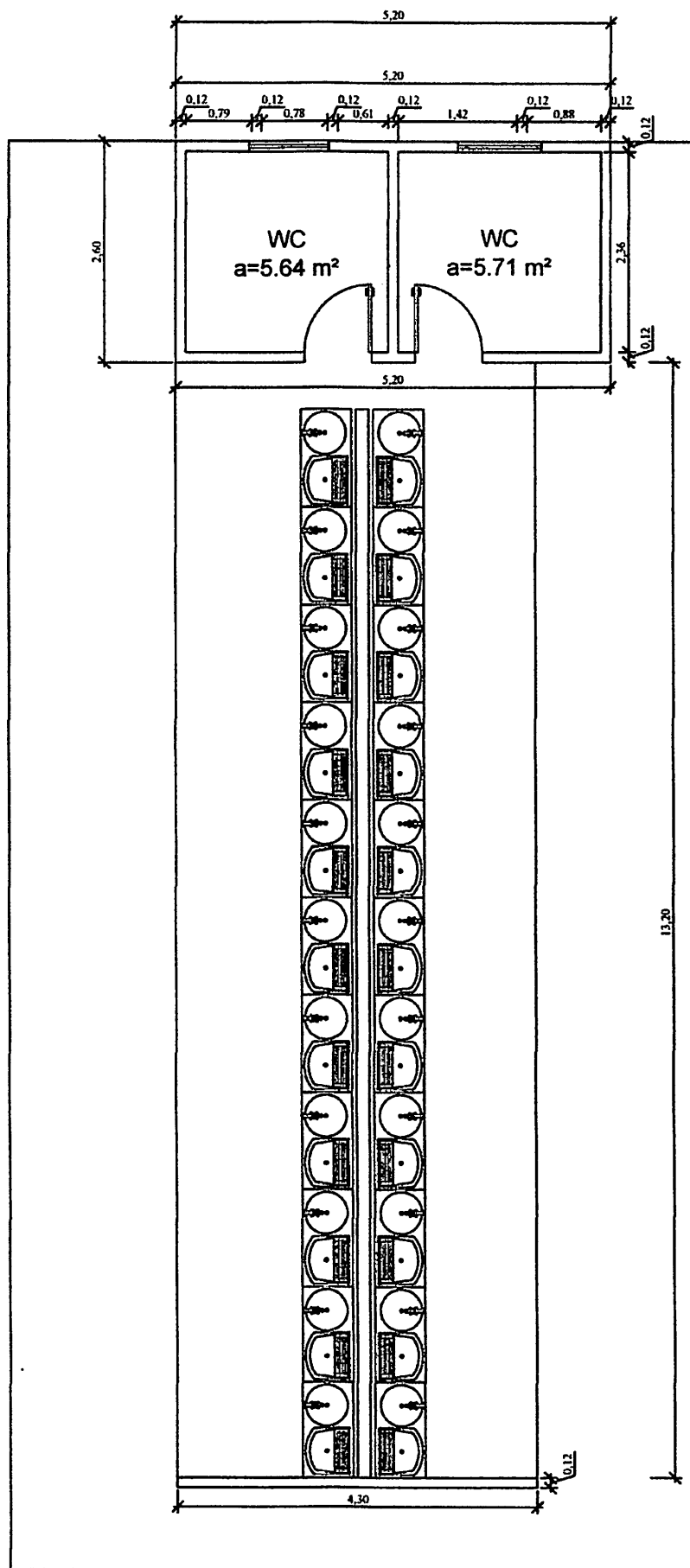

PLANTA BAIXA - EDIFICAÇÃO  
ESCALA: 1/75

Arquiteto  
Engenheiro

02/05

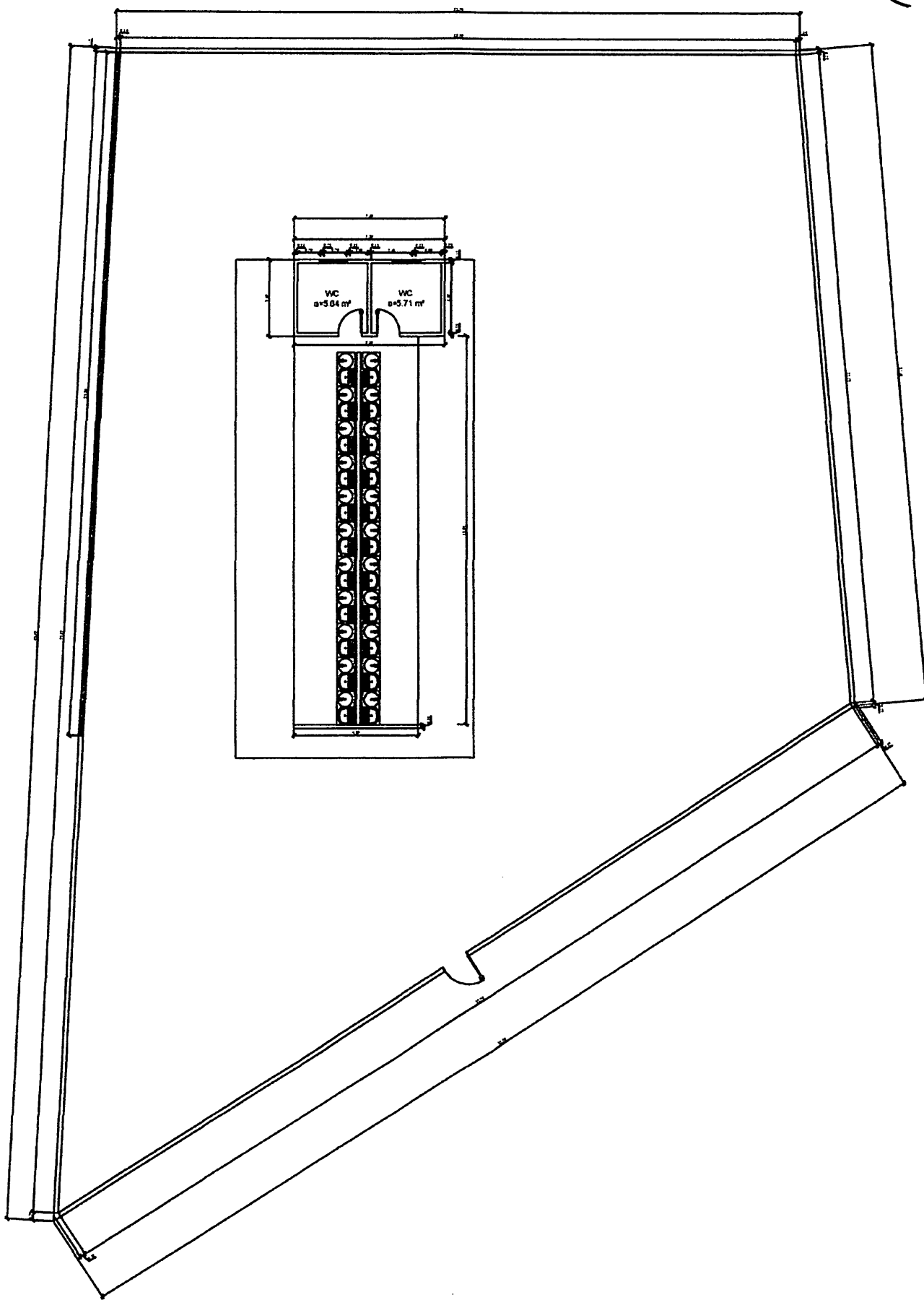

PLANTA BAIXA - MURADA  
SEM ESCALA

Lauri Polanco S. Miguero  
Arquiteto

03/05



PMGR  
FIS. 19

04/05

LAURETTO  
CRE: 1974

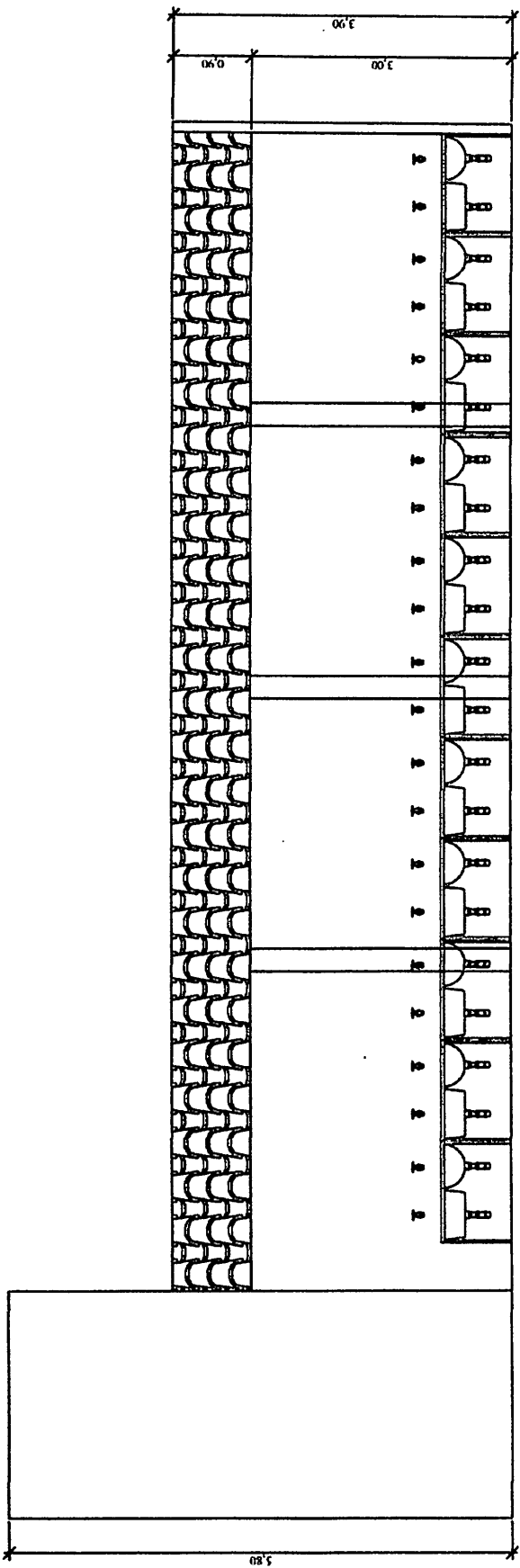

CORTE AA  
ESCALA: 1/75

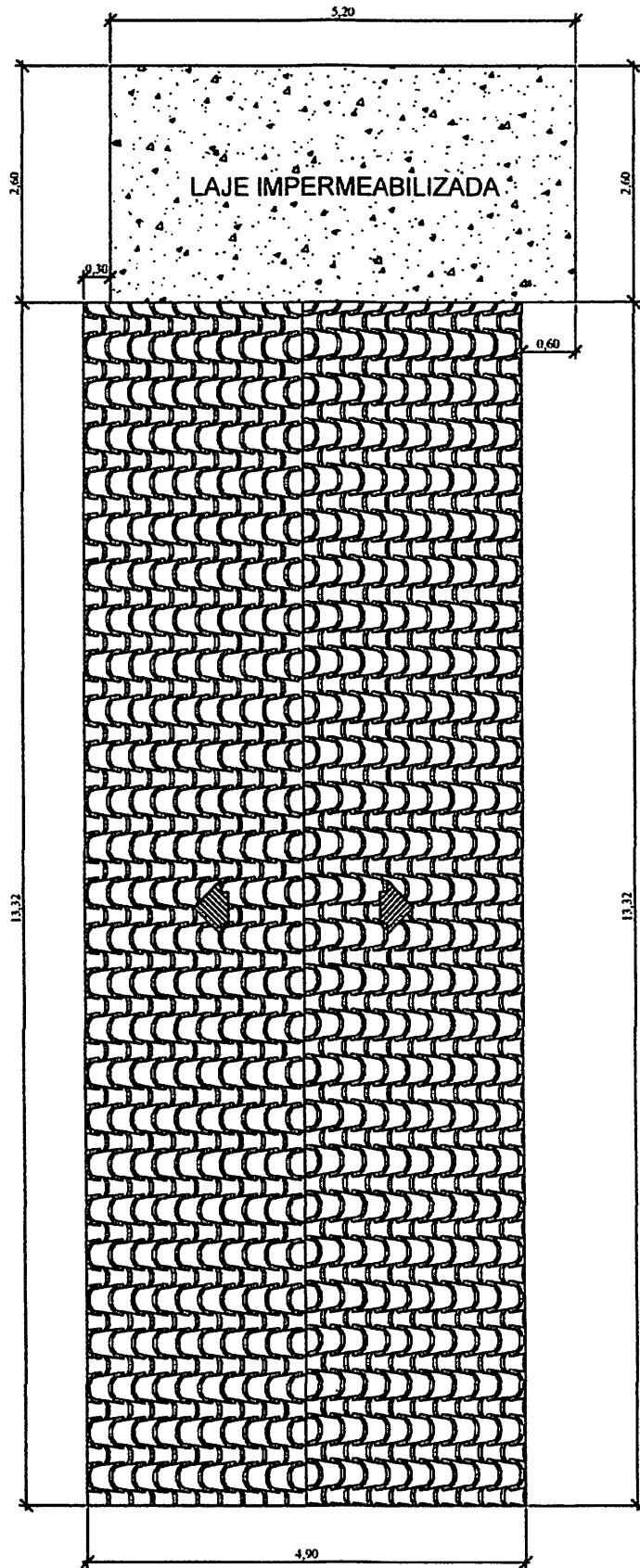

COBERTA  
ESCALA: 1/75

S. Figueiredo  
17.142-6  
200318

05/05



# PROJETO ESTRUTURAL

PROPRIETÁRIO: \_\_\_\_\_

  
 ENGENHEIRO: LAURI ROBSON DA S. FIGUEREDO  
 CREA 160107142-6

<b>FOLHA</b>  <b>01/13</b>	<b>LAVANDERIA CORONEL MAIA</b>  LOCAL: SÍTIO CORONEL MAIA, ZONA RURAL, CATOLÉ DO ROCHA - PB PROPRIETÁRIO: PREFEITURA M. DE CATOLÉ DO ROCHA - PB		
<b>DATA</b> MARÇO 2022  Elab. Projeto VISTO	<b>RESPONSÁVEL</b>  Lauri Robson	<b>RUBRICA</b>	ÁREA CONSTRUÍDA: 110.40M <sup>2</sup> ÁREA COBERTA: 110.40M <sup>2</sup> ÁREA DO TERRENO: 797.65M <sup>2</sup>
<b>ESCALA(S)</b>  INDICADAS	<b>TÍTULO:</b>  <b>PROJETO ESTRUTURAL</b>		<b>LAURI ROBSON DA S. FIGUEREDO</b> ENGENHEIRO CIVIL  REFERÊNCIAS PARA ARQUIVO

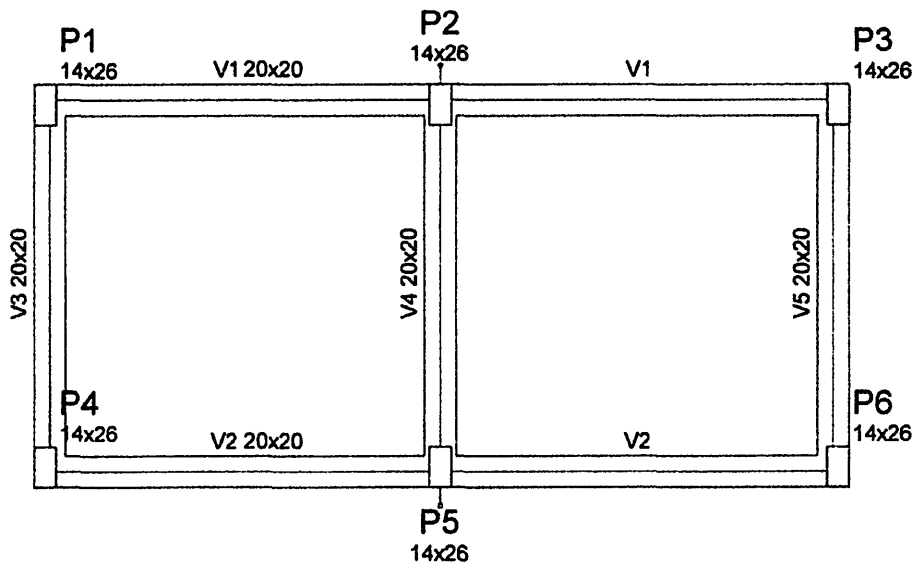

# Forma do pavimento baldrame

escala 1:50

Vigas			
Nome	Seção (cm)	Elevação (cm)	Nível (cm)
V1	20x20	0	0
V2	20x20	0	0
V3	20x20	0	0
V4	20x20	0	0
V5	20x20	0	0

### Características dos materiais

fck (MPa)	Ecs (MPa)
25	23800

Pilares			
Nome	Seção (cm)	Elevação (cm)	Nível (cm)
P1	14 x 26	0	0
P2	14 x 26	0	0
P3	14 x 26	0	0
P4	14 x 26	0	0
P5	14 x 26	0	0
P6	14 x 26	0	0

Legenda dos Pilares	
<input type="checkbox"/>	Pilar que morre
<input type="checkbox"/>	Pilar que passa
<input type="checkbox"/>	Pilar que nasce
<input type="checkbox"/>	Pilar com mudança de seção

FORMA BALDRAME  
SEM ESCALA

Lauri Roberto de F. P. S. S.  
CREA 10.000.000/0000-00  
1981/1982

02/13



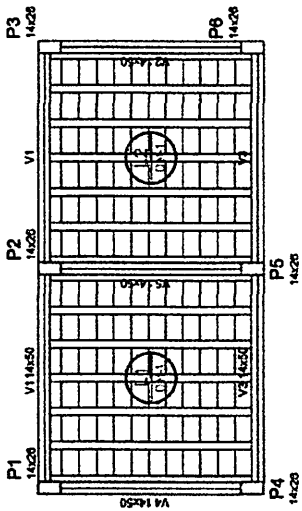

Forma do pavimento terreo  
escala 1:50

Nome	Seção	Elevação (cm)	Nível (cm)
V1	14x28	0	300
V2	14x28	0	300
V3	14x28	0	300
V4	14x28	0	300
V5	14x28	0	300
V6	14x28	0	300

Nome	Tipo	Altura (cm)	Elevação (m)	Nível (m)	Peso próprio (kN/m²)	Sobrecarga (kN/m²)		Água
						Adicional	Localizada	
L1	Travessa ID	20	0.00	3	4.14	0.00	0.00	25.00
L2	Travessa ID	20	0.00	3	4.14	0.00	0.00	25.00

Características das misturas

FA	EA
(MPa)	(MPa)
28	28000

Nome	Seção	Elevação (cm)	Nível (cm)
P1	14x28	0	300
P2	14x28	0	300
P3	14x28	0	300
P4	14x28	0	300
P5	14x28	0	300
P6	14x28	0	300

Legenda das Placas	
	Placa que incide
	Placa que passa
	Placa que nasce
	Placa com mudança de seção

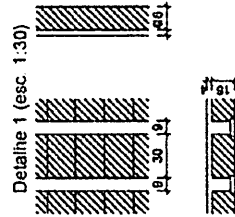

Detalhe	Tipo	Nome	Dimensões (cm)			Quantidade
			Ab	Bc	Df	
1	Lapada cerâmica	B10x30x20	10	30	20	132

PMCR  
Fis. 9/13

03/13

FORMA TÉRREO  
SEM ESCALA





PMCB  
 Fis. 9/28

06/13

S1-S3-SA-CG  
 PLANTA  
 ESC:1/5

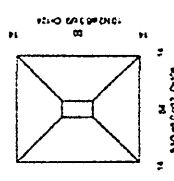

Base com capacidade de suporte = 150,00 kN/m²  
 Para carregamento sobre a sapata  
 peso próprio = 18,00 kN/m²

P1-P3-FA-F6  
 BALANÇO - L1  
 ESC:1/20

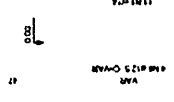

CORTE  
 ESC:1/5

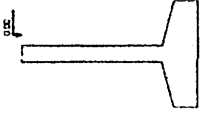

S2-S5  
 PLANTA  
 ESC:1/5

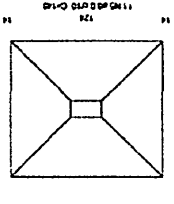

Base com capacidade de suporte = 150,00 kN/m²  
 Para carregamento sobre a sapata  
 peso próprio = 18,00 kN/m²

P2-P5  
 BALANÇO - L1  
 ESC:1/20

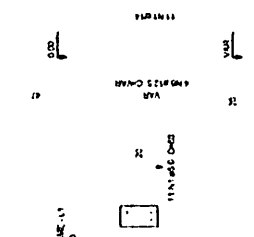

CORTE  
 ESC:1/5

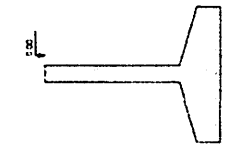

Relação do aço

481	400	N	DIAM	Q	USC	C.O.M.
					kg/m	kg
	1	50	10	10	0,617	449
	2	40	10	10	0,617	360
	3	40	10	10	0,617	360
	4	40	10	10	0,617	360
	5	40	10	10	0,617	360
	6	12,5	10	10	0,617	360

Resumo do aço

400	DIAM	C.TOTAL	PERC. %
1	50	10	11,1
2	40	10	11,1
3	40	10	11,1
4	40	10	11,1
5	40	10	11,1
6	12,5	10	11,1

Vol. de concreto = 6,20 m³ x 2,01 m  
 Área da sapata = 4,20 m²

SAPATAS  
 SEM ESCALA



V1  
ESC 1:50

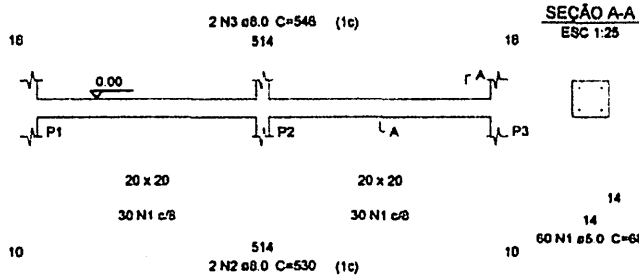

V2  
ESC 1:50

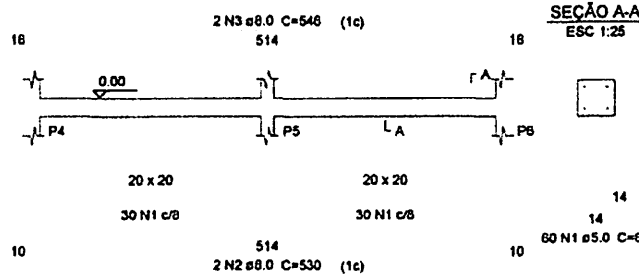

V3  
ESC 1:50

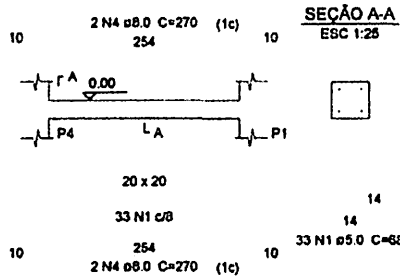

V4  
ESC 1:50

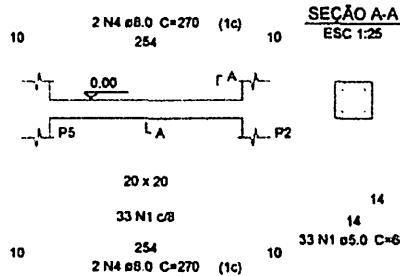

V5  
ESC 1:50

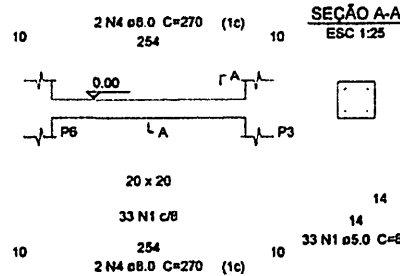

Relação do aço

AÇO	N	DIAM	Q	V1		V2		V3	
				V4	V5	V4	V5	V4	V5
				UNIT	C.TOTAL	UNIT	C.TOTAL	UNIT	C.TOTAL
				(cm)	(cm)	(cm)	(cm)	(cm)	(cm)
CA60	1	5.0	219	68	14892				
CA50	2	8.0	4	530	2120				
	3	8.0	4	546	2184				
	4	8.0	12	270	3240				

Resumo do aço

AÇO	DIAM	C.TOTAL	PESO + 10%
		(m)	(kg)
CA50	8.0	75.5	32.7
CA60	5.0	149	25.2
<b>PESO TOTAL</b>			
CA50		32.7	
CA60		25.2	

Vol. de concreto total (C-25) = 0.73 m³  
Área de forma total = 10.92 m²

VIGAS BALDRAME  
SEM ESCALA



Lauro Pereira de S. Figueiredo  
07/13

P1=P2=P3=P4=P5=P6

TERREO - L2

ESC 1:20

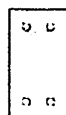

20  
8  
22 N1 ø5.0 C=68

300  
4 N2 ø12.5 C=347

22 N1 c/14

ESC 1:25

3.00  
↓

0.00  
↓

PILARES TÉRREO  
SEM ESCALA

### Relação do aço

6xP1

AÇO	N	DIAM	Q	UNIT (cm)	C.TOTAL (cm)
CA60	1	5.0	132	68	8976
CA50	2	12.5	24	347	8328

### Resumo do aço

AÇO	DIAM	C.TOTAL (m)	PESO + 10 % (kg)
CA50	12.5	83.3	88.2
CA60	5.0	89.8	15.2

PESO TOTAL

CA50	88.2
CA60	15.2

Vol. de concreto total (C-25) = 0.66 m<sup>3</sup>  
Área de forma total = 14.4 m<sup>2</sup>



08/13

V1  
ESC 1:50

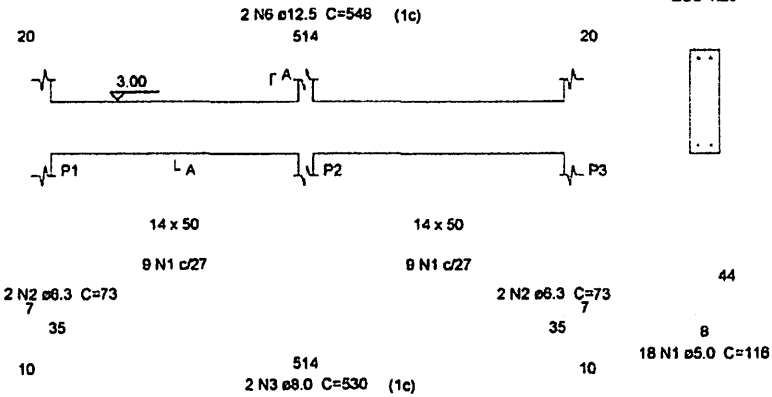

V2  
ESC 1:50

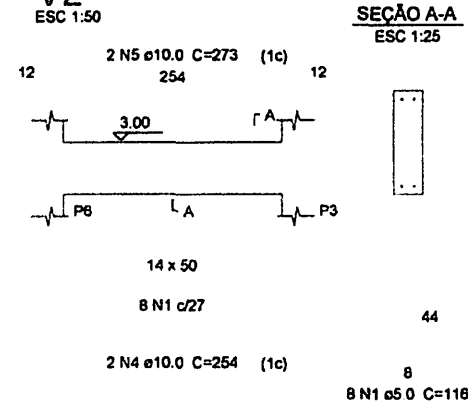

Relação do aço

V1 V4	V2 V5	V3			
AÇO	N	DIAM	Q	UNIT (cm)	C.TOTAL (cm)
CA80	1	5.0	60	116	6960
CA50	2	6.3	8	73	584
	3	8.0	4	530	2120
	4	10.0	6	254	1524
	5	10.0	6	273	1638
	6	12.5	4	548	2192

Resumo do aço

AÇO	DIAM	C.TOTAL (m)	PESO + 10 % (kg)
CA50	6.3	5.9	1.6
	8.0	21.2	9.2
	10.0	31.7	21.4
	12.5	22	23.2
CA80	5.0	69.6	11.8
PESO TOTAL			
CA50		55.4	
CA80		11.8	

Vol. de concreto total (C-25) = 1.27 m³  
Área de forma total = 20.75 m²

V3  
ESC 1:50

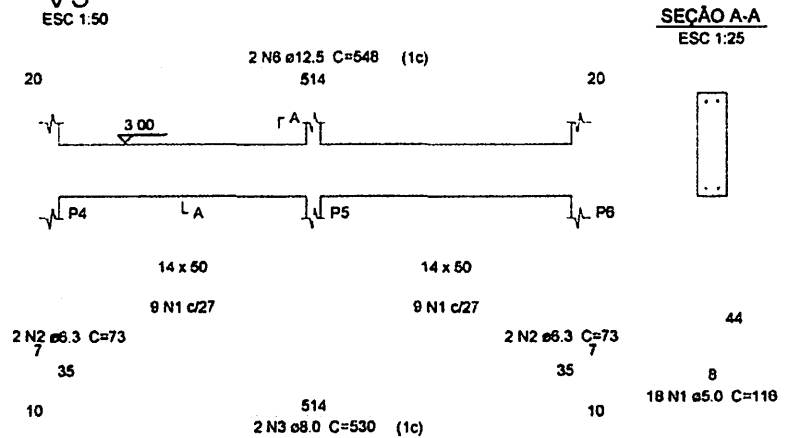

V4  
ESC 1:50

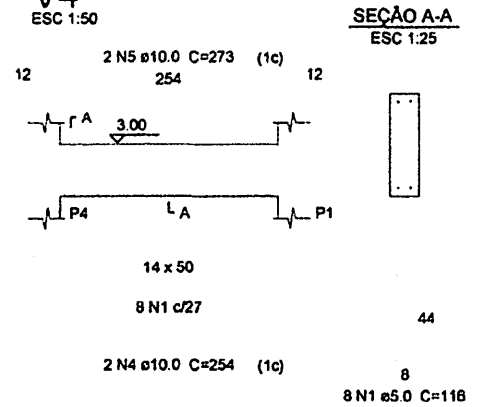

V5  
ESC 1:50

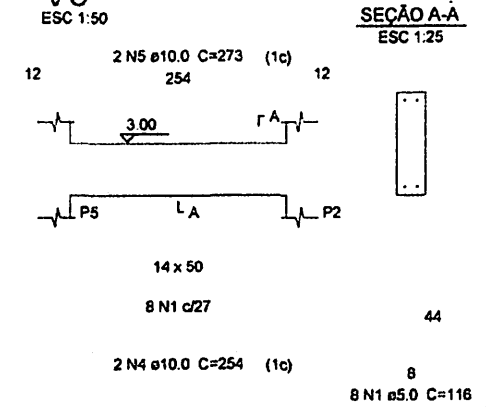

VIGAS TÉRREO  
SEM ESCALA

Projeto de Engenharia  
Civil - 1994  
13/05/2014



09/13

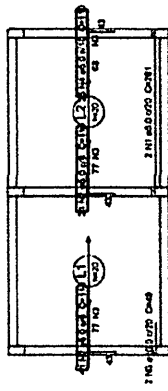

Ferro de distribuição  
 AC-10 Ø 10 C-10  
 AC-8 Ø 8 C-8  
 AC-10 Ø 10 C-10  
 AC-8 Ø 8 C-8

Armação negativa das lajes do pavimento térreo (Eixo X)

Armação positiva das lajes do pavimento térreo (Eixo X)

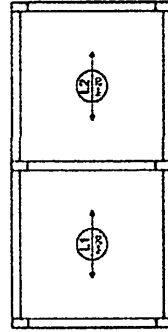

Armação positiva das lajes do pavimento térreo (Eixo X)

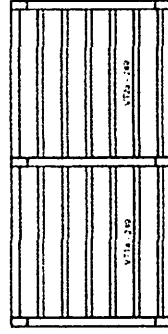

Planta de vigotas pré-moldadas

Resumo do aço

ACO	M	DADA	G	UMV	C TOTAL
				cm <sup>2</sup>	cm <sup>2</sup>
1	8.0	3	11	122	122
2	8.0	7	11	287	287
3	8.0	12	148	2962	2962
4	8.0	25	110	2790	2790
5	10.0	2	0	0	0
<b>Resumo do aço</b>					
ACO	DADA	C TOTAL	UMV	CM <sup>2</sup>	CM <sup>2</sup>
100	100	1	0	0	0
100	100	148	148	2962	2962
<b>Resumo do aço</b>					
ACO	DADA	C TOTAL	UMV	CM <sup>2</sup>	CM <sup>2</sup>
0	0	1	0	0	0
0	0	148	148	2962	2962

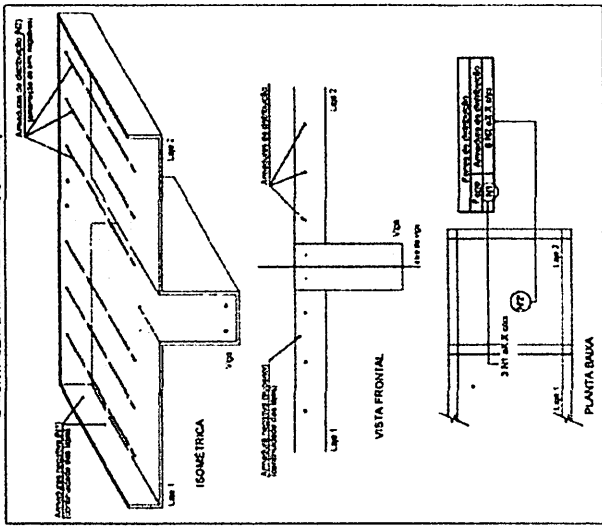

Detalhe da armação de superior de continuidade da laje e montagem da armação de distribuição

LAJE TÉRREO  
 SEM ESCALA

10/13

PMCR  
 Is. 220

P1=P2=P3=P4=P5=P6

CAIXA D'ÁGUA - L3

5.80



ESC 1:25

ESC 1:20



277  
4 N2 ø12.5 C=277

20 N1 ø14

20

8

20 N1 ø5.0 C=68

3.00



PILARES CAIXA D'ÁGUA  
SEM ESCALA

### Relação do aço

6xP1

AÇO	N	DIAM	Q	UNIT (cm)	C.TOTAL (cm)
CA60	1	5.0	120	68	8160
CA50	2	12.5	24	277	6648

### Resumo do aço

AÇO	DIAM	C.TOTAL (m)	PESO + 10 % (kg)
CA50	12.5	66.5	70.4
CA60	5.0	81.6	13.8

PESO TOTAL

CA50	70.4
CA60	13.8

Vol. de concreto total (C-25) = 0.61 m<sup>3</sup>

Área de forma total = 13.44 m<sup>2</sup>

Imagem de uma assinatura manuscrita

11/13



PMCR  
FIS 094

12/13

Resumo do app

V1	V2	V3
APP	N	D
APP	1	15
APP	2	15
APP	3	15
APP	4	15
APP	5	15
APP	6	15
APP	7	15
APP	8	15
APP	9	15
APP	10	15
APP	11	15
APP	12	15
APP	13	15
APP	14	15
APP	15	15
APP	16	15
APP	17	15
APP	18	15
APP	19	15
APP	20	15
APP	21	15
APP	22	15
APP	23	15
APP	24	15
APP	25	15
APP	26	15
APP	27	15
APP	28	15
APP	29	15
APP	30	15
APP	31	15
APP	32	15
APP	33	15
APP	34	15
APP	35	15
APP	36	15
APP	37	15
APP	38	15
APP	39	15
APP	40	15
APP	41	15
APP	42	15
APP	43	15
APP	44	15
APP	45	15
APP	46	15
APP	47	15
APP	48	15
APP	49	15
APP	50	15
APP	51	15
APP	52	15
APP	53	15
APP	54	15
APP	55	15
APP	56	15
APP	57	15
APP	58	15
APP	59	15
APP	60	15
APP	61	15
APP	62	15
APP	63	15
APP	64	15
APP	65	15
APP	66	15
APP	67	15
APP	68	15
APP	69	15
APP	70	15
APP	71	15
APP	72	15
APP	73	15
APP	74	15
APP	75	15
APP	76	15
APP	77	15
APP	78	15
APP	79	15
APP	80	15
APP	81	15
APP	82	15
APP	83	15
APP	84	15
APP	85	15
APP	86	15
APP	87	15
APP	88	15
APP	89	15
APP	90	15
APP	91	15
APP	92	15
APP	93	15
APP	94	15
APP	95	15
APP	96	15
APP	97	15
APP	98	15
APP	99	15
APP	100	15

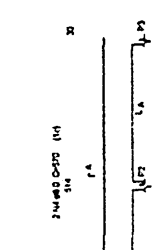
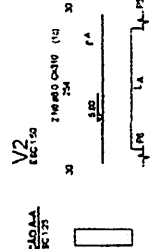
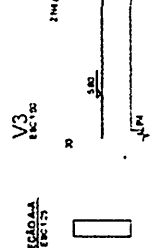
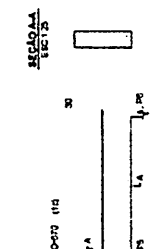
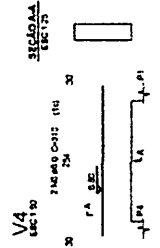

Projeto de Engenharia  
Civil

VIGAS CAIXA D'ÁGUA  
SEM ESCALA



# PROJETO ELÉTRICO

PROPRIETÁRIO: \_\_\_\_\_

ENGENHEIRO: LAURI ROBSON DA S. FIGUEREDO  
creta 160107142-6

<b>FOLHA</b> <b>01/02</b>	<b>LAVANDERIA CORONEL MAIA</b>  LOCAL: SÍTIO CORONEL MAIA, ZONA RURAL, CATOLÉ DO ROCHA - PB PROPRIETÁRIO: PREFEITURA M DE CATOLÉ DO ROCHA - PB		
<b>DATA</b> MARÇO 2022	<b>RESPONSÁVEL</b> Lauri Robson	<b>RUBRICA</b>	ÁREA CONSTRUÍDA: 110.40M <sup>2</sup> ÁREA COBERTA: 110.40M <sup>2</sup> ÁREA DO TERRENO: 797.65M <sup>2</sup>
Elab. Projeto			
VISTO			
<b>ESCALA(S)</b>  INDICADAS	<b>TÍTULO:</b>  PROJETO ELÉTRICO	<b>LAURI ROBSON DA S. FIGUEREDO</b> ENGENHEIRO CIVIL	
		REFERÊNCIAS PARA ARQUIVO	



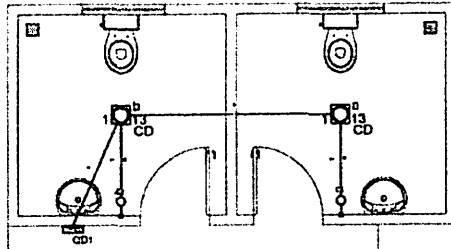

Quadro de Cargas (QD1)

Circuito	Descrição	Esquema	Tensão (V)	Quantidade (n)	Pot. nom. (W)	Pot. inst. (W)	Fator de carga (%)	Fator de correção (cos φ)	Demanda (kVA)	Demanda (kW)	Demanda (kVA)	Demanda (kW)	Demanda (kVA)	Demanda (kW)	Demanda (kVA)	Demanda (kW)	Demanda (kVA)	Demanda (kW)
1	ILUMINAÇÃO	F-11	220V	1	13	13	80	0,95	0,12	10,4	10,4	10,4	10,4	10,4	10,4	10,4	10,4	10,4
2	ILUMINAÇÃO	F-11	220V	1	13	13	80	0,95	0,12	10,4	10,4	10,4	10,4	10,4	10,4	10,4	10,4	10,4
TOTAL																		

**Quadro de Demanda (QD1)**

Tipo de carga	Potência instalada (kVA)	Fator de demanda (%)	Demanda (kVA)
Iluminação e TUG's (Casas e Apartamentos)	0,14	88	0,12
<b>TOTAL</b>			<b>0,12</b>

**Lista de Materiais**

<b>Apresentação de especificações</b>	
Cabo PVC isolado	
3x27	5 m
Cabo PVC isolado II	
75x2x33 mm	2 m
Linha aço galvanizado	
1"	7 m
<b>Apresentação de itens</b>	
Durex de nylon	
10	20 m
Parafusos brancos galvanizados	
4 2,5x25mm autoatarrancados	20 m
<b>Quadro de distribuição</b>	
10A 100W - embutir - 13W - 13W - 13W	1 m
13W - embutir - 13W - 13W - 13W	1 m
<b>Dispositivos elétricos - interruptores</b>	
Interrupção 1 fase simples	2 m
<b>Dispositivos de proteção</b>	
Disjuntor diferencial magnetotérmico - norma DIN	
10 A	1 m
<b>Interruptores simples - embutir</b>	
Interrupção galvanizada - 13W	20 m
2x27	20 m
Estudo galvanizado - 13W	21 m
3x27	21 m
<b>Iluminação e acessórios</b>	
Luminária embutida compacta	
13W	5 m
Reator eletromagnético pr fluorescência compacta	
13W	2 m
13W	2 m
Reator	2 m
13W	2 m
13W	2 m
<b>Luminária fluorescente</b>	
Compacta reator não integrado - 13W	
13W	2 m
2x27	2 m
<b>Outros itens</b>	
13W - 13W - 13W - 13W	1 m
13W - 13W - 13W - 13W	1 m

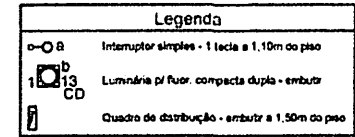

**Legenda das indicações**

CD Compacta dupla - embutir - 13 W

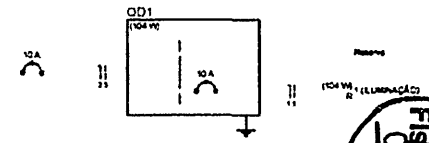

**PLANTA BAIXA SEM ESCALA**

# CONFIG

Projetos e Execução  
Rua Adolfo Maia 693 - Centro  
Catolé do Rocha PB



# PROJETO HIDROSSANITÁRIO

PROPRIETÁRIO: \_\_\_\_\_

  
Lauri Robson da S. Figueredo  
CREA 150107142-6  
ENGENHEIRO: LAURI ROBSON DA S. FIGUEREDO  
crea 150107142-6

<b>FOLHA</b> <b>01/05</b>	<b>LAVANDERIA CORONEL MAIA</b> LOCAL: SÍTIO CORONEL MAIA, ZONA RURAL, CATOLÉ DO ROCHA - PB PROPRIETÁRIO: PREFEITURA M. DE CATOLÉ DO ROCHA - PB		
DATA	RESPONSÁVEL	RUBRICA	ÁREA CONSTRUÍDA: 110,40M <sup>2</sup> ÁREA COBERTA: 110,40M <sup>2</sup> ÁREA DO TERRENO: 797,65M <sup>2</sup>
MARÇO 2022			
Elab. Projeto	Lauri Robson		
VISTO			
ESCALA(S)	TÍTULO:		<b>LAURI ROBSON DA S. FIGUEREDO</b> ENGENHEIRO CIVIL
INDICADAS	<b>PROJETO HIDROSSANITÁRIO</b>		
			REFERÊNCIAS PARA ARQUIVO

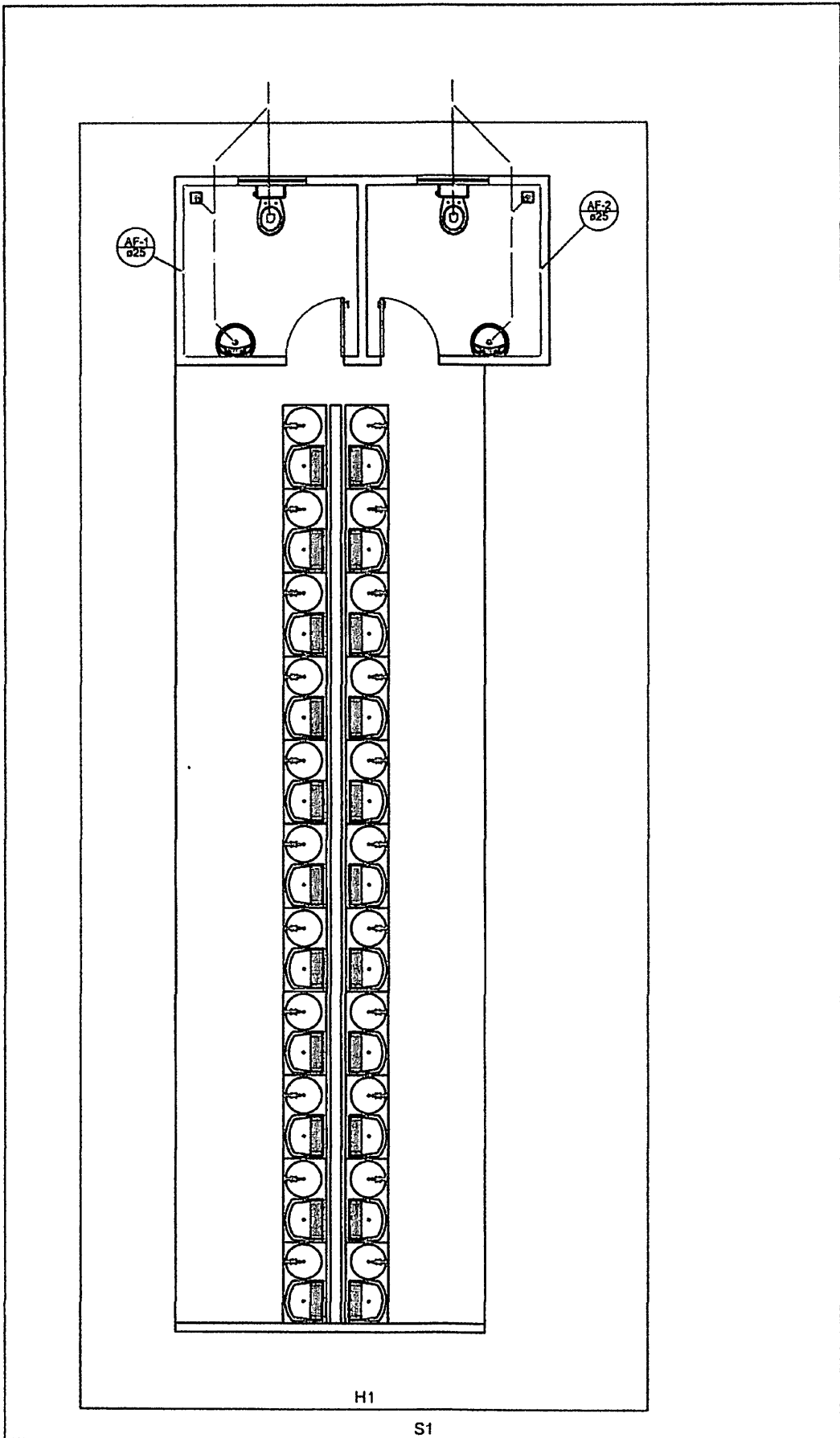

PLANTA HIDROSSANITÁRIA  
SEM ESCALA

Imat. João Carlos Guaredo  
CREAM 100/11112-6  
11.31.66825-78

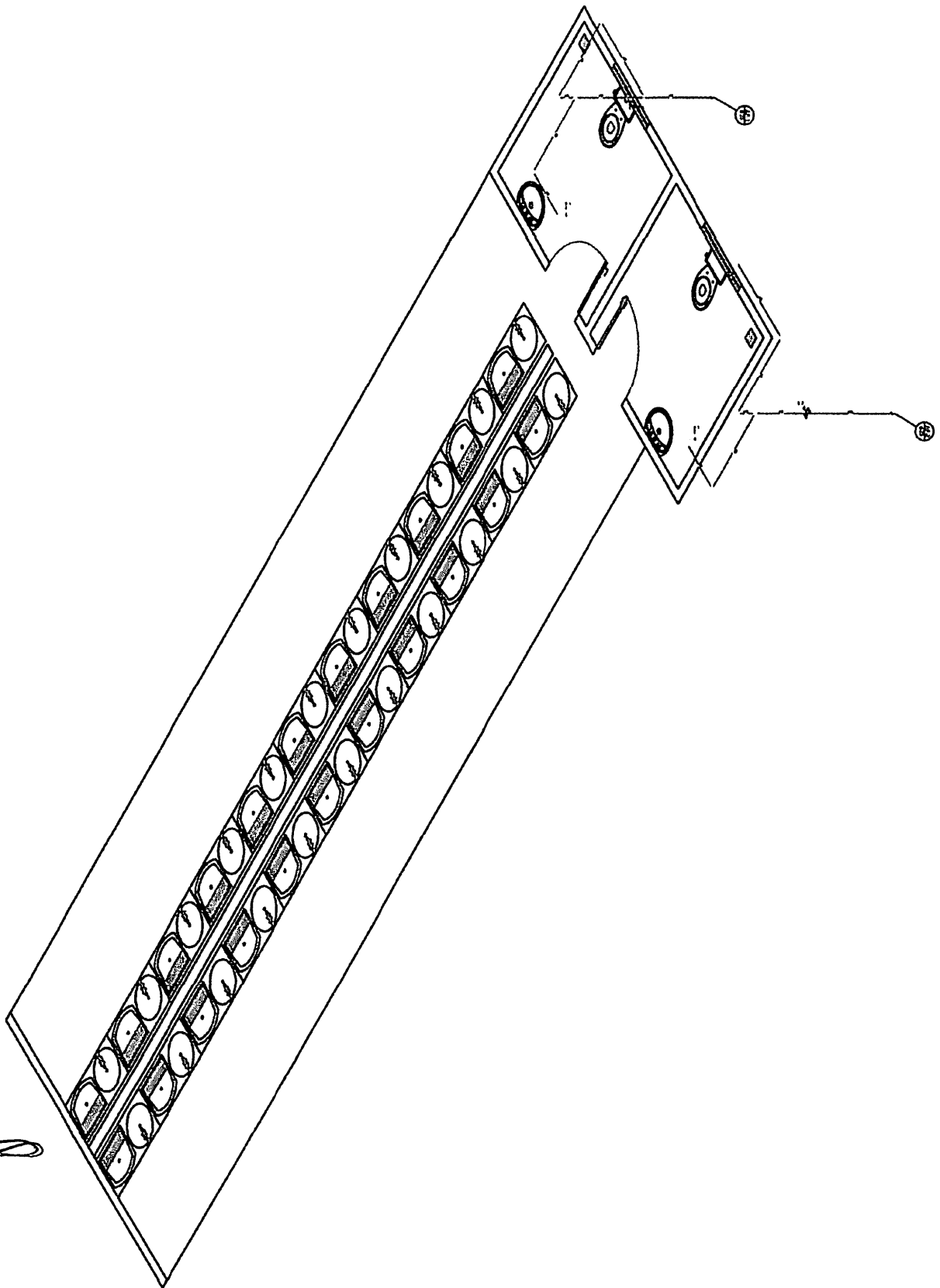

DETALHE ISOMÉTRICO  
SEM ESCALA

Luiz Roberto  
Arquiteto

Detalhe H1  
escala 1:25

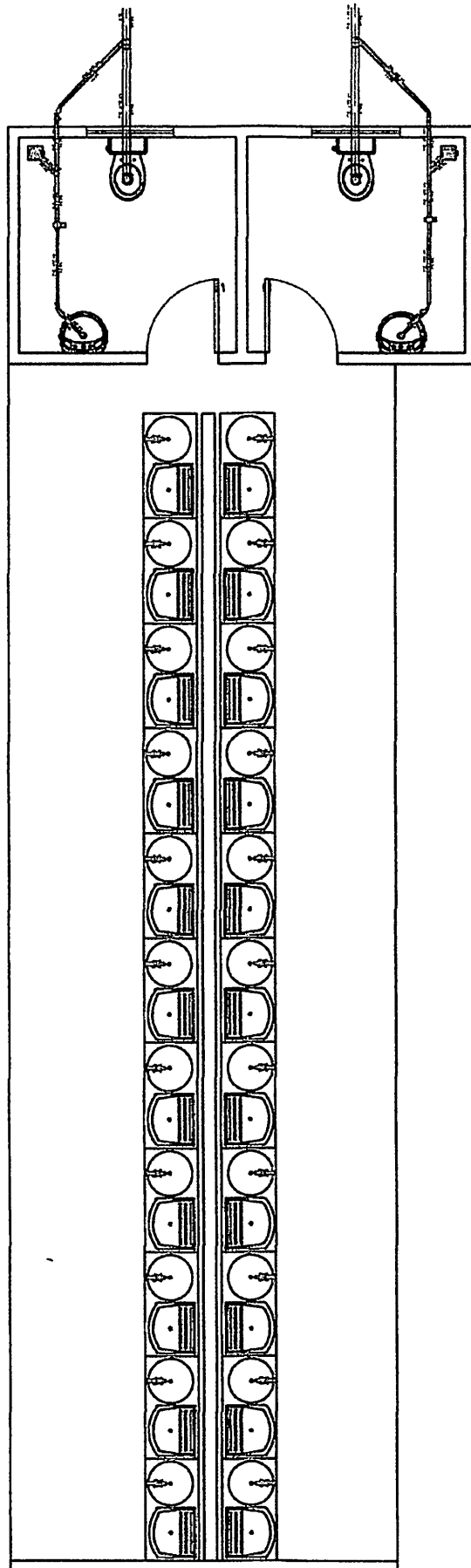







PLANTA SANITÁRIA  
SEM ESCALA

Detalhe S1  
escala 1:25

*Arquiteto*  
*Roberto S. Figueredo*  
CREA 166.478.142-6  
1.231.810.651-12

04/05

Lista de Materiais		
<b>Caixas de Passagem</b>		
Caixa de inspeção esgoto simples CE- 60x60 cm		1 pc
<b>PVC Acessórios</b>		
Caixa sifonada		2 pc
100x150x50		1 pc
150x150x50		1 pc
150x150x50R		1 pc
Sifão de copo p/ pia e lavatório 1" - 1.1/2"		2 pc
Vêlvula p/ lavatório e tanque 1"		2 pc
<b>PVC Esgoto</b>		
Curva 45 longa 50 mm		2 pc
Curva 45 longa Amanco 40 mm		2 pc
Curva 90 curta 40 mm		2 pc
Joelho 90 100 mm		2 pc
Joelho 90 c/anel p/ esgoto secundário 40 mm - 1.1/2"		2 pc
Junção simples 100 mm - 50 mm		2 pc
50 mm - 50 mm		2 pc
tubo rígido c/ ponta lisa 100 mm - 4"		4.28 m
40 mm		4.08 m
50 mm - 2"		5.49 m
<b>Aparelho</b>		
Tomelra de lavatório 25 mm - 1/2"		2 pc
Vaso Sanitário c/ cx. acoplada 1/2"		2 pc
<b>Metais</b>		
Registro de gaveta bruto ABNT 3/4"		2 pc
<b>PVC Acessórios</b>		
Bolsa de ligação p/ vaso sanitário 1.1/2"		2 pc
Engate flexível cobre cromado com canopia 1/2 - 30cm		2 pc
Engate flexível plástico 1/2 - 30cm		2 pc
<b>PVC misto soldável</b>		
Joelho de redução soldável c/ rosca 25 mm - 1/2"		2 pc
<b>PVC rígido soldável</b>		
Adapt sold.curto c/bolsa-rosca p registro 25 mm - 3/4"		4 pc
Curva 90 soldável 25 mm		6 pc
Tubos 25 mm		15.37 m
Tê 90 soldável 25 mm		2 pc
<b>PVC soldável azul c/ bucha latão</b>		
Joelho de redução 90° soldável com bucha de latão 25 mm- 1/2"		2 pc

Legenda	
	Caixa Sifonada
	Curva 45 Longa para Esgoto Sanitário
	Curva 45 longa Amanco
	Junção simples
	Lavatório de Uso Geral
	Registro bruto gaveta ABNT c/PVC soldável - RG
	Vaso Sanitário c/ J90°

Legenda das indicações	
LV	Lavatório com joelho de 90° - 25 mm - 1/2"
RG	Registro bruto gaveta ABNT c/PVC soldável - 3/4"
VS	Vaso sanitário com caixa acoplada - 3/4"

LEGENDAS E INDICAÇÕES  
SEM ESCALA

Projeto de Engenharia  
Sociedade de Engenharia  
Civil - S.E.C. Ltda.  
R. ...

05/05  
PNCB  
FIS. 2021.5

# MEMORIAL DE FOTOS

## REFORMA DA LAVANDERIA DO SÍTIO CORONEL MAIA



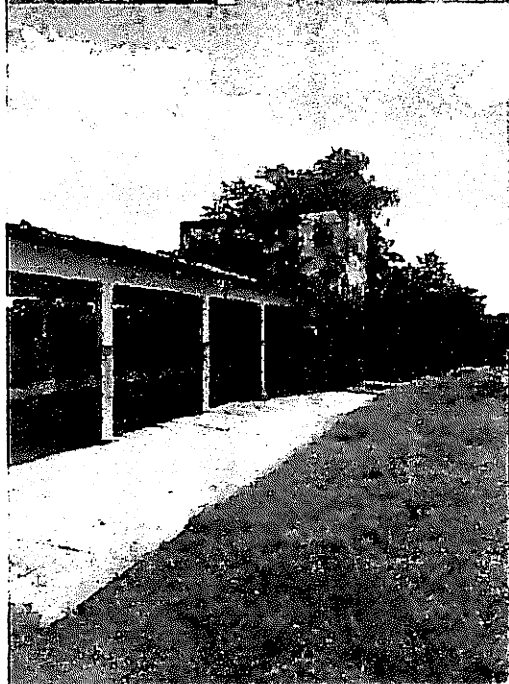
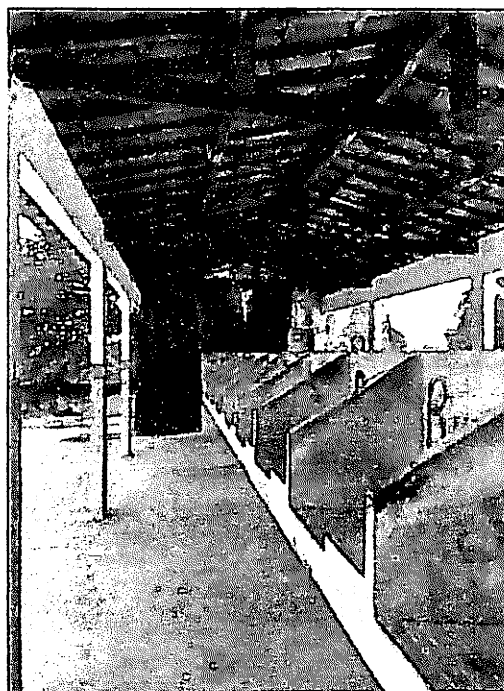

*[Handwritten signature]*



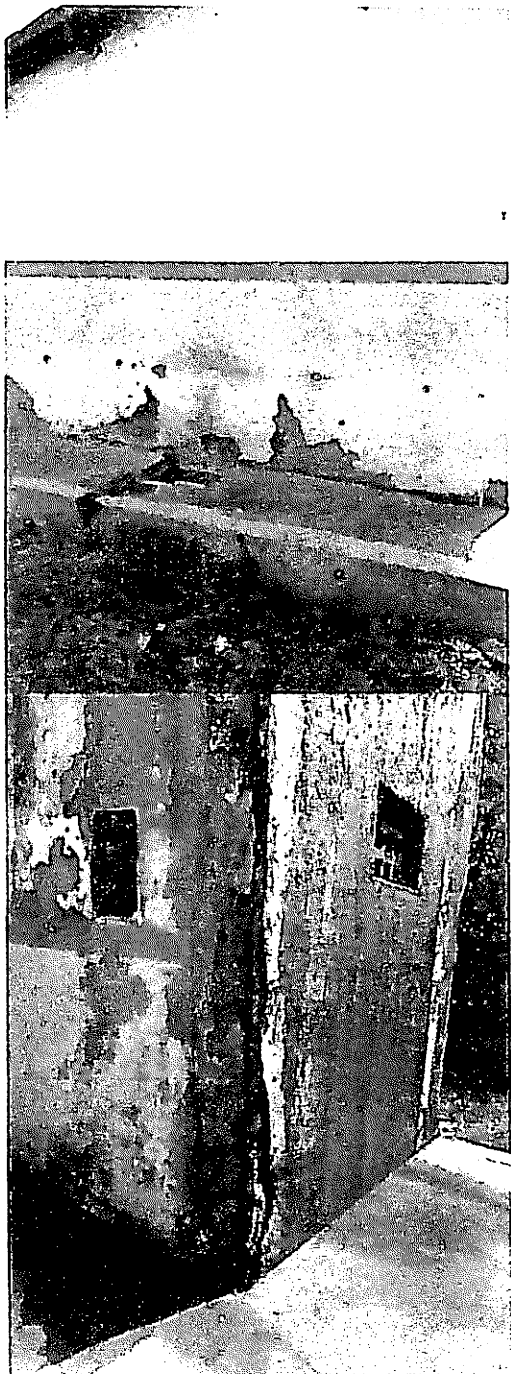

*[Handwritten signature]*



Todos os serviços de rasgos em alvenaria deverão ser executados com ferramentas apropriadas, evitando, assim maiores movimentações e abalos na estrutura da alvenaria (utilizar máquina de cortar alvenaria, etc.).

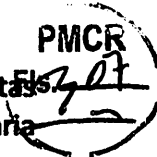

## **MÃO DE OBRA**

Caberá à CONTRATADA manter, no canteiro de serviço, mão-de-obra em número e qualificação compatível com a natureza da obra e com seu cronograma, de modo a imprimir aos trabalhos o ritmo necessário ao cumprimento dos prazos contratuais.

A CONTRATADA deverá manter no escritório do canteiro de serviços em local bem visível e à disposição da FISCALIZAÇÃO, um quadro de controle de mão-de-obra, com a qualificação e o número de pessoas trabalhando na obra, diariamente atualizado.

Toda a mão-de-obra, empregada pela CONTRATADA na execução dos serviços, deverá apresentar qualificação tal que proporcione produtos finais tecnicamente bem executados e com acabamento esmerado.

## **MATERIAIS**

Caberá à CONTRATADA manter o canteiro de serviços provido de todos os materiais e equipamentos necessários à execução de cada uma das etapas, de modo a garantir o andamento contínuo da obra, no ritmo necessário ao cumprimento dos prazos contratuais.

Todos os materiais a serem empregados na obra deverão ser de primeira linha de fabricação, isentos de quaisquer defeitos incompatíveis com as especificações originais do FABRICANTE (sejam eles defeitos de fabricação, transporte ou manuseio inadequados), produzidos de modo a tenderem integralmente, no que lhes couber, as especificações da ABNT, deste Memorial Descritivo, dos projetos e dos memoriais específicos.

Todos os materiais cujas características e aplicação não sejam regulamentadas por disposições normais da ABNT, deste Memorial Descritivo, ou dos Projetos Executivos, especialmente aqueles de fabricação exclusiva, deverão ser aplicados estritamente de acordo com as recomendações e especificações dos respectivos FABRICANTES.

A CONTRATADA deverá efetuar controle tecnológico dos materiais empregados na obra, com coleta de amostras na quantidade exigida por norma específica de cada material.

Em eventuais casos de comprovada impossibilidade de se adquirir e empregar determinado material especificado deverá ser formalizado sua substituição, a juízo da FISCALIZAÇÃO.

Todos os materiais e equipamentos, especificados no projeto e memoriais, deverão ser utilizados na execução das obras ou serviços correspondentes, e sua substituição, por similares, só poderá ocorrer com autorização da FISCALIZAÇÃO, desde que o similar proposto apresente equivalência com o originalmente especificado, no que diz respeito à qualidade, resistência e aspecto.

## **PROJETO**

É necessário que os projetos sejam minuciosamente conhecidos em todas as suas partes, memórias e plantas. Prevalecerão sempre os acabamentos constantes nas tabelas

existentes na folha de desenho. Prevalecerão sempre as cotas sobre as medidas em escalas; os desenhos de maior escalas sobre os de menor escalas.



## **1.0 – SERVIÇOS PRELIMINARES**

### **1.1 – Placa da obra**

A CONTRATADA deverá instalar em local visível 1 (uma) placa da obra, cuja placa de identificação do serviço terá as dimensões de (2,00 m x 1,50 m), totalizando uma área de 3 m<sup>2</sup>, e será de acordo com o modelo estabelecido pela FISCALIZAÇÃO. Devem ser instalados em local a ser definido pela FISCALIZAÇÃO.

## **2.0 – DEMOLIÇÕES**

As demolições e retiradas que se façam necessários sua execução, serão procedidas tomando-se os devidos cuidados, no que se refere a segurança dos operários, e a não prejudicar as edificações vizinhas e ou as obras públicas que por ventura que existam no local da obra. As demolições serão em reaproveitamento e de forma manual, utilizando mão-de-obra especializada e equipamento de segurança. Todos os entulhos gerados pelas retiradas e demolições serão retiradas e transportadas para local a ser definido pela fiscalização.

## **3.0 – ESCAVAÇÃO:**

A escavação deverá ser executada de forma manual conforme o especificado em projeto ou orçamento, devendo ser regularizada as superfícies horizontais e verticais com argamassa de cimento e areia sem peneiramento, para aplicação de impermeabilização, com todo cuidado quanto a contenção das camadas de solo para não ocorrer nenhum tipo de acidente.

## **4.0 – FUNDAÇÕES:**

O sistema estrutural da fundação deve ser executado conforme o projeto estrutural. As cargas utilizadas no dimensionamento são provenientes das cargas que são transmitidas pelo peso próprio da estrutura, cargas acidentais e cargas de vento. A fundação será executada em concreto ciclópico, conforme definições do projeto estrutural para atendimento as cargas e as especificações das normas existentes.

O concreto a ser empregado na fundação deverá ter uma resistência e traço conforme especificado em projeto e obedecerá principalmente à norma:

- ABNT NBR 6122:2010 – Projeto e execução de fundações.

## **5.0 – ESTRUTURAS:**

A execução da estrutura deverá seguir rigorosamente o projeto e ao disposto pela ABNT, nas normas específicas para cada tipo de estrutura projetada.

### 5.1 – Argamassa:

A argamassa a ser empregado na estrutura do contrapiso deverá ter um traço de 1:4 (cimento e areia), com preparação manual, aplicando-se em áreas molhadas sobre impermeabilização, conforme especificado em orçamento.

### 5.2 – Materiais da argamassa:

O cimento a ser empregado deverá ser normatizado, com selo de conformidade da ABNT.

Os agregados a serem utilizados na execução da argamassa deverão ser inertes, de granulometria adequada, isentos de impurezas. Serão comumente empregado a areia de rio lavada.

### 6.0 – ELEVAÇÕES:

As elevações (paredes de vedação) serão executadas em tijolo furado e placas de gesso acartonado (drywall), conforme dimensões especificados em planilhas orçamentária e projeto. Os tijolos deverão ser umedecidos antes de sua colocação.

O assentamento de alvenaria será com argamassa especificada em orçamento. As juntas terão espessura máxima de 15mm e rebaixadas a ponto de colher.

### 7.0 – COBERTURA:

A cobertura é o conjunto de telhas destinadas a criar isolamento entre o meio externo e o meio interno de uma construção. Os telhados deverão apresentar inclinação compatível com as características da telha especificada, e recobrimentos adequados à inclinação adotada, de modo que sua estanqueidade as águas pluviais seja absoluta, inclusive quando da ocorrência de chuvas de vento de grande intensidade, normais e previsíveis. Todo telhado deverá ser executados com as partes em concordância e como os acessórios de fixação e vedação, de modo a apresentarem fiadas absolutamente alinhadas e paralelas entre si. Só será permitido o uso de telhas cerâmicas incertas de quaisquer deformações, que apresentem encaixes perfeitos, superfícies lisas e homogêneas, cozimento adequado e coloração uniforme. Não deverá apresentar defeitos sistemáticos, tais como fissuras na superfície que fica exposta às intempéries, esfoliações e quebras.

### 8.0 – REVESTIMENTO:

As principais normas que norteiam são:

- ABNT NBR 7200:1998 – Execução de revestimento de paredes e tetos de argamassas inorgânicas – Procedimento;
- ABNT NBR 13753:1996 – Revestimento de piso interno ou externo com placas cerâmicas e com utilização de argamassa colante – Procedimento;
- ABNT NBR 13754:1996 – Revestimento de paredes internas com placas cerâmicas e com utilização de argamassa colante – Procedimento.

Os revestimentos são camadas aplicadas na parede, sendo em sua maioria das vezes de argamassa, gesso e cerâmica, possuem a finalidade de proteger determinado ambiente contra os agentes externos.

Os tipos de revestimentos a serem utilizados na obra serão descritos em projeto ou orçamento, os mesmos devem apresentar uniformidade, homogeneidade e boa aparência. Caso não esteja especificado os tipos de revestimentos, os mesmos deverão ser escolhidos pelo arquiteto da prefeitura ou fiscal da obra.

## 9.0 – PINTURAS:

Os tipos das tintas que serão aplicadas dependem de sua finalidade e ambiente, para áreas a serem pintadas deverão ser utilizados selador acrílico em paredes, tinta de acabamento (pigmentada) esmalte sintético brilhante em madeira e tinta látex acrílica em paredes, caso o projeto indique qualquer outro tipo de tinta para determinado ambiente esse irá prevalecer sobre os explanados. As cores e o tipo de tintas quando não especificada em projeto ou orçamento deverá ser escolhida pelo arquiteto da prefeitura ou fiscal da obra.

## 10.0 – ESQUADRIAS:

O tipo, tamanho, material e local das esquadrias estão especificados em projeto e orçamento, as mesmas devem seguir as normas da ABNT NBR 10821:2017: Esquadrias externas para edificações.

## 11.0 – PISO:

Os lastros serão executados somente depois que o terreno estiver perfeitamente nivelado, molhado, convenientemente apiloado com maço de 30 kg e que todas as canalizações que devam passar sob o piso estejam colocadas. É imprescindível manter o contrapiso molhado e abrigado do sol, frio ou corrente de ar, por um período mínimo de 8 dias para que cure. Todos os pisos terão declividade de 1% no mínimo, em direção a saída de água, para o perfeito escoamento de água.

O piso cimentado poderá ser obtido através do desenvolvimento: sarrafeamento e

alisamento da própria camada de concreto, traço 1:3:4 (cimento, areia grossa e pedra britada)

com 7cm de espessura. Após nivelamento, desempenar e queimar. Utilizar desmoldante em pó após a queima em toda a área a ser estampada. Obedecer a um intervalo de 24 horas sem qualquer tráfego. Lavagem com bomba de pressão e após a retirada completa de todo material solto e deixar secar.

## 12.0 – INSTALAÇÕES ELÉTRICAS

Toda parte elétrica e instalações deverá obedecer rigorosamente aos projetos, respectivos memoriais, bem como as seguintes normas da Associação Brasileira de Normas Técnicas (ABNT):

- ABNT NBR 5410:2004 – Instalações elétricas de baixa tensão;

- ABNT NBR 15465: 2008 – Sistemas de eletrodutos plásticos para instalações elétricas debaixo tenção– Requisitos de desempenho;

- FORNECIMENTO DE ENERGIA ELÉTRICA A EDIFICAÇÕES COM MÚLTIPLAS UNIDADES CONSUMIDORAS (NOR.DISTRIBU-ENGE-0022) – 2016.

Os condutores a serem usados para alimentação das cargas deverão ser do tipo antichama, isolado em composto termoplástico polivinílico (PVC) para 70° 450/750V, de cabo de cobre, sendo embutidos em eletrodutos no piso/teto e na parede.

Os eletrodutos usados para passagem e proteção dos condutores deverão ser de PVC rígido, específicos para aplicação em eletricidade.

Todas as instalações elétricas serão executadas com esmero e bom acabamento, com todos os condutores, condutos e equipamentos cuidadosamente arrumados em posição e firmemente ligados às estruturas de suporte e aos respectivos pertences, formando um conjunto mecânico e eletricamente satisfatório e de boa qualidade.

Emendas de cabos deverão ser feitas apenas em caixas de passagem, caso seja realizada emenda em um ponto sem previsão de caixa de passagem é necessário fazer a instalação da mesma nesse ponto. Os condutores emendados ou com isolação danificada e recomposta com fita isolante ou outro material não devem ser embutidas nos eletrodutos.

Só serão empregados materiais rigorosamente adequados para a finalidade em vista e que satisfaçam às normas da ABNT que lhes sejam aplicáveis.

### 13.0 – INSTALAÇÕES HIDROSSANITÁRIAS

As principais normas que norteiam são:

- ABNT NBR 5626:1998 – Instalações predial de água fria;
- ABNT NBR 8160:1999 – Sistemas prediais de esgoto sanitário – Projeto e execução;

Toda a instalação hidrossanitária deverá ser executada com esmero e bom acabamento, atendendo os locais, diâmetros e materiais especificados em projeto ou orçamento, todos os materiais devem apresentar boa qualidade e durabilidade.

### 14.0 – SERVIÇOS FINAIS

Serviços complementares da obra, que devem ser executados conforme projeto e orçamento.

#### 13.1 – LIMPEZA GERAL

Toda a obra deverá ser entregue em perfeito estado de limpeza e conservação. Todas as suas instalações, equipamentos e aparelhos, deverão apresentar funcionamento perfeito. Todo entulho deverá ser removido do terreno pela empreiteira. Serão lavados convenientemente os pisos bem como os revestimentos, metais, etc.

Catolé do Rocha PB 11/03/2022